

D	CA-DIR	N°
079 / 17		
DIR. GRAL. ADM. CONTABLE		

DIRECCION GENERAL ADMINISTRATIVO CONTABLE
DIRECCION DE COMPRAS - DEPARTAMENTO COMPRAS
Av. Riobamba 25, Edif. Anexo "C", 6° Piso. TEL: 4127-4852/51

ANEXO B- FORMULARIO DE OFERTA Y CONDICIONES

PROVEEDOR: _____

DIRECCIÓN: _____

CUIT: _____

LICITACIÓN PRIVADA	N° 7/17
--------------------	---------

CUDAP: EXP-HCD:
0001041/2017

MANTENIMIENTO DE OFERTA: Según Art. 10º de las Cláusulas Particulares.
PLAZO DE ENTREGA/EJECUCIÓN: Según Art. 3º de las Cláusulas Particulares.

Sírvase cotizar precio por el suministro que se indica a continuación de acuerdo con las especificaciones que se detallan.

VALOR DEL PLIEGO: SIN COSTO

PRESENTACION DE OFERTAS HASTA		
FECHA	HORA	LUGAR/DIRECCION
19/5	12:00	DEPARTAMENTO COMPRAS Riobamba 25, Edif. Anexo "C", 6° Piso, C.A.B.A.

ACTO DE APERTURA		
FECHA	HORA	LUGAR/DIRECCION
19/5	12:30	DEPARTAMENTO COMPRAS Riobamba 25, Edif. Anexo "C", 6° Piso, C.A.B.A.

.....
Saluda a Ud. muy atentamente.

OBJETO DE LA CONTRATACIÓN: ADQUISICIÓN Y COLOCACIÓN DE BARANDAS PARA LOS ANEXOS "A" Y "C" HONORABLE CÁMARA DE DIPUTADOS DE LA NACIÓN, SITO EN AV. RIVADAVIA N° 1841 DE LA CIUDAD AUTÓNOMA DE BUENOS AIRES.

ES COPIA FIEL DE SU ORIGINAL

ANA M. CORREA
JEFA
D.T.O. MESA DE ENTRADAS Y ARCHIVO
DIR. GRAL. ADMINISTRATIVO CONTABLE
H. CÁMARA DE DIPUTADOS DE LA NACIÓN



D	CA-DIR	Nº
079 / 17		
DIR. GRAL. ADM. CONTABLE		

PLIEGO DE BASES Y CONDICIONES GENERALES (P.B.C.G.)

APROBADO POR R.P. Nº 1145/12

1

ES COPIA FIEL DE SU ORIGINAL.

[Handwritten signature]

2

ANA M. CORREA
JEFA
DYO. MESA DE ENTRADAS Y ARCHIVO
DIR. GRAL. ADMINISTRATIVO CONTABLE
H. CÁMARA DE DIPUTADOS DE LA NACIÓN

PLIEGO DE BASES Y CONDICIONES GENERALES (Aprobado por R.P. N° 1145/17)

- 1. Normativa aplicable.** Para la presente contratación, rigen las disposiciones contenidas en el REGLAMENTO PARA LA CONTRATACION DE BIENES, OBRAS Y SERVICIOS aprobado por la HCDN, vigente al momento de inicio del procedimiento de contratación.
- 2. Adquisición de los Pliegos.** La adquisición de los Pliegos de Bases y Condiciones y la atención al público se efectuará en el Departamento Compras sito en Bartolomé Mitre 1864, 6to Piso, Ciudad Autónoma de Buenos Aires, en el horario de 11.00 a 17.00 hs. (Telf./Fax 6310-8858) previo pago respectivo ante la Subdirección Tesorería de la Dirección General Administrativo Contable de la HCDN, y será requisito indispensable para participar en la contratación correspondiente. La presentación de la oferta junto con el recibo de adquisición de los Pliegos significará de parte del oferente el pleno conocimiento del Reglamento de Contrataciones de Bienes, Obras y Servicios de la HCDN y aceptación de las cláusulas que rigen la contratación, por lo que no será necesaria la presentación de los Pliegos con la oferta.
- 3. Aclaraciones y modificaciones al Pliego de Bases y Condiciones Particulares.** Las consultas al Pliego de Bases y Condiciones Particulares deberán efectuarse por escrito ante el Departamento de Compras o en el lugar que se indique en el citado pliego. Deberán ser efectuadas hasta setenta y dos (72) horas antes de la fecha fijada para la apertura como mínimo, salvo que el Pliego de Bases y Condiciones Particulares estableciera un plazo distinto. Si, a criterio del Departamento de Compras, la consulta es pertinente y contribuye a una mejor comprensión e interpretación del Pliego en cuestión, el citado organismo deberá elaborar una circular aclaratoria, y comunicarla en forma fehaciente, con veinticuatro (24) horas como mínimo de anticipación a la fecha de apertura, a todas las personas que hubiesen retirado el pliego o a las que lo hubiesen comprado en los casos en que corresponda y al que hubiere efectuado la consulta que origina la circular, asimismo deberá exhibirlas en la cartelera para conocimiento de todos los demás interesados e incluirlas como parte integrante del Pliego.

La Dirección General Administrativo Contable-Subdirección de Compras podrá, de oficio, realizar las aclaraciones que sean pertinentes, debiendo comunicarlas, siguiendo el procedimiento mencionado precedentemente e incluirlas en el Pliego correspondiente.

Cuando por la índole de la consulta practicada por un interesado resulte necesario pedir informes o realizar verificaciones técnicas que demanden un plazo superior a cuarenta y ocho (48) horas contadas desde que se presentare la solicitud, la Subdirección de Compras tiene la facultad para posponer de oficio la fecha de apertura. El cambio de fecha de la apertura de ofertas deberá ser comunicado a todos aquéllos a quienes se les hubiese comunicado el llamado, publicado en los mismos medios en los que se haya publicado el llamado por un (1) día y notificado en forma fehaciente a todas las firmas que hayan retirado el Pliego o lo hayan adquirido en los casos en que el mismo tuviera costo. No se aceptarán consultas presentadas fuera de término.

- 4. Solicitud de marcas.** Si en el pedido se menciona marca o tipo deberá entenderse que es al sólo efecto de señalar las características generales del objeto solicitado, sin que ello implique

3

ES COPIA FIEL DE SU ORIGINAL

ANA M. CORREA
JEFA
D.T.O. MESA DE ENTRADAS Y ARCHIVO
DIR. GRAL. ADMINISTRATIVO CONTABLE
H. CÁMARA DE DIPUTADOS DE LA NACIÓN

que no puedan ofrecerse artículos similares de otras marcas, especificando concretamente las mismas, debiendo los oferentes aportar los elementos de juicio necesarios que permitan comprobar que los bienes ofertados reúnen las características requeridas. Para ello, la HCDN podrá exigir la acreditación de la calidad suministrada, expedida por el Instituto Nacional de Tecnología Industrial (INTI) u otras entidades competentes de carácter público o privado. Si la oferta no especifica marca, se entenderá que es la solicitada.

5. **Requisitos formales para la presentación de las ofertas.** Las ofertas deberán cumplir los siguientes requisitos formales:

- a. Redactadas en idioma nacional en procesador de texto y/o a máquina, en formularios con membrete de la persona ó firma comercial.
- b. Firmadas en todas sus hojas por el oferente, representante legal ó apoderado debidamente acreditado.
- c. Enmiendas y raspaduras en partes esenciales, debidamente salvadas.
- d. Todas las fojas (incluida la documentación y folletería que se acompañe) debidamente compaginadas, numeradas y abrochadas o encarpetadas.
- e. Por duplicado y presentadas en sobre o paquete cerrado con indicación de número de contratación, fecha y hora de apertura.
- f. Tanto las ofertas como los presupuestos, facturas y remitos, deberán cumplir con las normas impositivas y previsionales vigentes. Las infracciones no invalidarán la oferta, sin perjuicio de las sanciones que pudiesen corresponder al infractor.

6. **Información y documentación que deberá presentarse junto con la Oferta.** Se estará a lo dispuesto por el art. 35 del Reglamento para la contratación de bienes, obras y servicios de la HCDN. A tal efecto, en el momento de presentar la oferta, se deberá proporcionar la información que en cada caso se indica (En todos los casos deberá acompañarse la documentación respaldatoria y las copias de escrituras, actas, poderes y similares deberán estar autenticadas por Escribano Público):

a. **Personas físicas y apoderados:**

- 1- Nombre completo, fecha de nacimiento, nacionalidad, profesión, domicilio real y constituido, estado civil, tipo y número de documento de identidad.
- 2- Código de Identificación Tributaria (C.U.I.T) y condición frente al Impuesto al Valor Agregado (IVA) y Regímenes de Retención vigentes.

b. **Personas jurídicas:**

- 1- Razón Social, domicilio legal y constituido, lugar y fecha de constitución y datos de inscripción registral.
- 2- Fecha, objeto y duración del contrato social.
- 3- Nómina, datos personales y cargo de los actuales integrantes de sus órganos de administración y fiscalización, y fecha de comienzo y finalización de sus mandatos.
- 4- Código de Identificación Tributaria (C.U.I.T) y condición frente al Impuesto al Valor Agregado (IVA) y Regímenes de Retención vigentes

ES COPIA FIEL DE SU ORIGINAL

ANA M. CORREA
JEFA
D.T.O. MESA DE ENTRADAS Y ARCHIVO
DIR. GRAL. ADMINISTRATIVO CONTABLE
H. CÁMARA DE DIPUTADOS DE LA NACIÓN

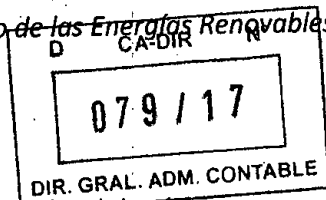

c. **Personas jurídicas en formación:** Además de lo indicado en los incisos b. deberán acompañar:

1-Constancia de iniciación del trámite de inscripción en el registro correspondiente.

d. **Consortios y Uniones Transitorias de Empresas**

Además de lo solicitado en el inciso b), deberán acompañar:

1-Identificación de las personas físicas o jurídicas que los integran.
2-Fecha del compromiso de constitución y su objeto.
3-Constancia de iniciación de trámite de constitución de Consorcio o UTE.

4-Declaración de solidaridad de sus integrantes por todas las obligaciones emergentes de la presentación de la oferta, de la adjudicación y de la ejecución del contrato.

e. **En todos los casos, con la oferta deberá acompañarse:**

1-Copia autenticada del poder, en caso de que quien suscriba la oferta y el resto o parte de la documentación no sea la persona física ó el representante legal respectivo.

2-Declaración Jurada de que ni el oferente, ni los integrantes de los órganos de administración y fiscalización en su caso, se encuentran incursos en ninguna de las causales de inhabilidad para contratar con la HCDN.

3-"CERTIFICADO FISCAL PARA CONTRATAR" (AFIP), de acuerdo con la normativa de la Administración Federal de Ingresos Públicos (AFIP). En su defecto se podrá presentar constancia de certificado en trámite, con fecha y sello legible de la Agencia AFIP correspondiente, hasta la presentación del certificado requerido, que deberá efectuarse previo a la adjudicación.

4- Para los contratos por el régimen de obra pública, el "Certificado de Capacidad de Contratación Anual", emitido por el Registro de Constructores de Obras Públicas, conforme al artículo 1 del Anexo I del Decreto Reglamentario Nº 1724/93 o la normativa que en el futuro la reemplace.

5-Certificado de inscripción en AFIP, donde se acredite la actividad que desarrolla y cuando corresponda, certificación de condición como "Agente de Retención" y/o certificado de exclusión de retención (Impuesto al valor Agregado, Impuesto a las Ganancias, Sistema Único de Seguridad Social-SUSS).

6-Garantía de Oferta por el cinco por ciento (5%) de la propuesta, constituida en alguna de las formas previstas por el Reglamento para la Contratación de Bienes, Obras y Servicios de la HCDN.

7-Responsables obligados a efectuar aportes previsionales, comprobante de pago del último aporte vencido o constancia de inscripción cuya antigüedad no supere los 45 días corridos según establecen las Resoluciones Generales de la AFIP.

8- Ultimo comprobante de pago de Ingresos Brutos

J

ES COPIA FIEL DE SU ORIGINAL

ANA M. CORREA
JEPA
D.T.O. MESA DE ENTRADAS Y ARCHIVO
DIR. GRAL. ADMINISTRATIVO CONTABLE
H. CÁMARA DE DIPUTADOS DE LA NACIÓN

9- Cuando los pliegos lo establezcan Copia de los Balances Generales de cierre de ejercicio, firmadas por contador público nacional y certificadas por el Consejo Profesional de Ciencias Económicas, correspondientes a los dos (2) ejercicios anteriores a la fecha de presentación de la oferta, con excepción de aquellos casos en que se acredite la imposibilidad de presentar dicha documentación de acuerdo a la fecha de inicio de sus actividades que consten en el Estatuto Social o Contrato; en estos casos, sólo deberán presentar los antecedentes que registren

Asimismo, deberá presentarse Declaración jurada donde se indique si mantienen o no juicios con la HCDN, individualizando en su caso: carátula, número de expediente, monto reclamado, fuero, juzgado, secretaría.

7. **Contenido de la oferta.** La oferta especificará por cada renglón en relación a la unidad solicitada ó su equivalente: precio unitario, precio total; en pesos, con I.V.A. incluido. El total general de la propuesta en base a la alternativa de mayor valor expresado en letras y números.
8. **Plazo de mantenimiento de la Oferta.** El plazo de mantenimiento de la oferta será el previsto en el Pliego de Bases y Condiciones Particulares, en un todo de acuerdo a lo reglado por el art.41 del Reglamento para la Contratación de Bienes, Obras y Servicios de la HCDN:
9. **Efectos de la presentación de la oferta.** La presentación de la oferta, importa de parte del oferente el pleno conocimiento de toda la normativa que rige el llamado a contratación, la evaluación de todas las circunstancias, la previsión de sus consecuencias y la aceptación en su totalidad de las bases y condiciones estipuladas, sin que pueda alegar en adelante el oferente su desconocimiento.
10. **Lugar de apertura.** Departamento de Compras, donde se recibirán las ofertas hasta el día y hora fijados para la apertura.
11. **Requerimiento de Información.** Es facultad de la Dirección General Administrativo Contable y de la Comisión de Preadjudicaciones requerir Información de los oferentes que resulte conducente a la presente contratación.
12. **Anuncios de las preadjudicaciones.** El dictamen de evaluación de ofertas será exhibido durante TRES (3) días como mínimo cuando se trate de Licitaciones o Concursos Públicos, DOS (2) días como mínimo cuando se trate de Licitaciones o Concursos Privados y UN (1) día como mínimo cuando se trate de Contrataciones Directas, en uno o más lugares visibles del local del Departamento de Compras de la HCDN. El mismo procedimiento deberá seguirse cuando se efectúe una adjudicación distinta de la aconsejada por la Comisión de Preadjudicaciones, en cuyo caso los fundamentos deberán comunicarse en forma fehaciente a los oferentes.
13. **Impugnaciones al dictamen.** Los interesados podrán formular impugnaciones al dictamen dentro del plazo de tres (3) días a contar desde el vencimiento de término fijado para los anuncios del punto anterior.
14. **Adjudicación.** La adjudicación será resuelta por la autoridad competente para aprobar la contratación y notificada fehacientemente al adjudicatario y a los restantes oferentes por los mismos medios dentro de los tres (3) días de dictado el acto respectivo. Si se hubieran

ES COPIA FIEL DE SU ORIGINAL

ANA M. CORREA
JEFA
D.T.O. MESA DE ENTRADAS Y ARCHIVO
DIR. GRAL. ADMINISTRATIVO CONTABLE
H. CÁMARA DE DIPUTADOS DE LA NACIÓN

formuladas impugnaciones contra la preadjudicación, las mismas serán resueltas en el mismo acto que disponga la adjudicación.

15. **Lugar, forma de entrega y recepción.** El lugar, forma de entrega y recepción de lo adjudicado preferentemente será el lugar de destino especificado en el Pliego de Bases y Condiciones Particulares. El flete, descarga y estiba de lo adjudicado, como así también el seguro que cubre el riesgo del personal empleado en dicha tarea será por cuenta del adjudicatario. Si no se dispusiese un lugar de entrega específico para la recepción provisoria de los elementos adquiridos, se entenderá en todos los casos que será en el Departamento de Suministros de la Dirección General Administrativo Contable de la HCDN.
16. **Plazo de entrega.** Los plazos de entrega serán de quince (15) días como regla general, contados a partir de la fecha de recepción de la orden de compra salvo casos de excepción en que sea necesario determinar un plazo distinto o fecha determinada, situación que será establecida en el Pliego de Bases y Condiciones Particulares según cada caso. De no fijarse plazo de entrega, el cumplimiento deberá operarse dentro de los quince (15) días establecidos como regla general.
17. **Recepción Provisoria.** La recepción de las obras ejecutadas, los bienes provistos o servicios prestados tendrá el carácter provisional y los recibos, remitos o certificados que se firmen quedarán sujetos a la recepción definitiva. A los efectos de la conformidad definitiva, se procederá a cotejar la provisión o prestación con lo solicitado, en la forma prevista en el Pliego de Condiciones Particulares y Especificaciones Técnicas. Detectado que fuera un desvío respecto de lo comprometido, el proveedor o contratista deberá entregar las cantidades o cumplir las prestaciones o trabajos faltantes. La conformidad definitiva con la recepción se otorgará dentro del plazo fijado en el Pliego de Condiciones Particulares y Especificaciones Técnicas o dentro de los plazos fijados en el art. 66 del Reglamento para la Contratación de Bienes, Obras y Servicios de la HCDN.
18. **Pagos.** El pago se efectuará en el plazo que haya sido determinado en los respectivos Pliegos de Bases y Condiciones Particulares o a los treinta (30) días.
19. **Penalidades y Sanciones.** Será de aplicación lo dispuesto por el Título XV del Reglamento para la Contratación de Bienes, Obras y Servicios de la HCDN.
20. **Responsabilidad.** La adjudicataria será la única y exclusiva responsable y se obligará a reparar la totalidad de los daños y perjuicios de cualquier naturaleza que se produzcan con motivo o en ocasión del servicio, trabajo, suministro u obra que se realice, ya sea por su culpa, dolo o negligencia, delitos y/o cuasidelitos, actos y/o hechos del personal bajo su dependencia, o por las cosas de su propiedad y/o que se encuentren bajo su guarda o custodia.
21. **Seguro.** Es obligación de la adjudicataria tener cubierto a todo el personal que utilice para la realización del servicio, trabajo, suministro u obra objeto del presente pliego, según corresponda con una Aseguradora de Riesgo de Trabajo, debiendo presentar la nómina completa del personal que será afectado al mismo con el certificado de la respectiva A.R.T.
22. **Impuesto al Valor Agregado.** A los efectos de la aplicación del Impuesto al Valor Agregado, la H. Cámara de Diputados de la Nación reviste el carácter de Consumidor Final.

ES COPIA FIEL DE SU ORIGINAL

ANA M. CORREA
JEFA
D.T.O. MESA DE ENTRADAS Y ARCHIVO
DIR. GRAL. ADMINISTRATIVO CONTABLE
H. CÁMARA DE DIPUTADOS DE LA NACIÓN

23. **Constitución de domicilio.** A todos los efectos legales, el oferente deberá constituir domicilio legal en la CIUDAD AUTÓNOMA DE BUENOS AIRES.
24. **Prórroga de Jurisdicción.** Las partes se someten, para dirimir cualquier divergencia en la presente contratación, una vez agotadas todas las instancias administrativas, a la Jurisdicción Federal de los Tribunales en lo Contencioso y Administrativo, renunciando expresamente a cualquier otro fuero o jurisdicción.

↑

ES COPIA FIEL DE SU ORIGINAL

8



ANA M. CORREA
JEFA
D.T.O. MESA DE ENTRADAS Y ARCHIVO
DIR. GRAL. ADMINISTRATIVO CONTABLE
H. CÁMARA DE DIPUTADOS DE LA NACIÓN

D	CA-DIR	Nº
079 / 17		
DIR. GRAL. ADM. CONTABLE		

PLIEGO DE BASES Y CONDICIONES PARTICULARES
(P.B.C.P.)

1

ES COPIA FIEL DE SU ORIGINAL

 9
ANA M. CORREA
JEFA
D.T.O. MESA DE ENTRADAS Y ARCHIVO
DIR. GRAL. ADMINISTRATIVO CONTABLE
H. CAMARA DE DIPUTADOS DE LA NACION

PLIEGO DE CLÁSULAS PARTICULARES

Artículo 1º. OBJETO:

La presente contratación tiene como objeto la "Adquisición y colocación de Barandas para los edificios Anexos "A" y "C" de la HONORABLE CÁMARA DE DIPUTADOS DE LA NACIÓN, sito en Av. Rivadavia Nº 1841 de la Ciudad Autónoma de Buenos Aires.

Artículo 2º. MARCO NORMATIVO DEL PROCEDIMIENTO:

El presente llamado tramita bajo el procedimiento de Licitación Privada, con encuadre legal en el Artículo 9º, inciso 1, del "Reglamento para la Contratación de Bienes, Obras y Servicios de la HONORABLE CÁMARA DE DIPUTADOS DE LA NACIÓN", aprobado mediante Resolución Presidencial Nº 1145/12 y las modificaciones introducidas por el artículo 3º de la Resolución Presidencial Nº 1087/16.

Artículo 3º. PLAZO Y LUGAR DE ENTREGA Y EJECUCIÓN:

Plazo de entrega/ejecución: El plazo de los trabajos será de CIENTO VEINTE (120) días corridos contados a partir del día siguiente a la fecha de perfeccionamiento del contrato (firma y recepción de la Orden de Compra).

Lugar de entrega: La entrega y colocación de los trabajos deberá ser coordinada con la Dirección de Higiene y Seguridad en el Trabajo: oficina 218, piso 2º del edificio Anexo "A" de la Honorable Cámara de Diputados de la Nación, sito en Av. Rivadavia 1843 de la Ciudad Autónoma de Buenos Aires; teléfono (011) 4127-7550.

Artículo 4º. VISTA / RETIRO DE PLIEGOS:

Los interesados podrán concurrir a la Dirección de Compras, sita en Riobamba Nº 25, anexo "C", 6º Piso, en el horario de 10:00 a 18:00 hs, para consultar y/o retirar el Pliego, suministrando: nombre o razón social, Nº de C.U.I.T., domicilio, teléfono y dirección de correo electrónico, datos en los que serán válidas las comunicaciones que deban cursarse. También se podrá optar por consultarlo y/o descargarlo del sitio web de la HCDN (www.hcdn.gob.ar), debiendo informar los datos requeridos precedentemente, por correo electrónico a la dirección de mail: dptocompras.dgac@hcdn.gob.ar, donde serán válidas las comunicaciones que deban cursarse.

La presentación de la oferta significará de parte del oferente el pleno conocimiento y aceptación de las cláusulas que rigen el llamado a contratación, por lo que no será necesaria la presentación del pliego con la oferta.

10

ES COPIA FIEL DE SU ORIGINAL

ANA M. CORREA
JEFA
D.T.O. MESA DE ENTRADAS Y ARCHIVO
DIR. GRAL. ADMINISTRATIVO CONTABLE
H. CÁMARA DE DIPUTADOS DE LA NACIÓN

D	CA-DIR	Nº
079 / 17		
DIR. GRAL. ADM. CONTABLE		

Artículo 5º. VISITA PREVIA:

Los interesados deberán llevar a cabo una visita previa de las instalaciones con la finalidad de reconocer las distintas áreas de trabajo, hasta VEINTICUATRO (24) horas hábiles de antelación a la fecha prevista para el acto de apertura.

La visita deberá acordarse previamente con el personal técnico de la DIRECCIÓN DE HIGIENE Y SEGURIDAD EN EL TRABAJO, en el horario de 11:00 a 17:00 horas, en los siguientes teléfonos (011) 4127-7550 o por e-mail a: técnica.dhst@hcdn.gob.ar. Al finalizar la visita los interesados recibirán un "CERTIFICADO DE VISITA" que será completado y firmado por autoridad competente o persona designada a tal efecto, a fin de acreditar la visita.

Se considerará que en su visita al lugar de prestación del servicio, el Oferente ha podido conocer el estado en que se encuentran las instalaciones, efectuado averiguaciones, solicitado aclaraciones necesarias y que por lo tanto su oferta incluye todas las tareas necesarias, de acuerdo con las reglas del buen arte, aunque no se mencionen en la documentación de la presente licitación.

El certificado de visita deberá ser presentado conjuntamente con la oferta.

La falta de realización de la visita previa será causal de desestimación de la oferta.

Artículo 6º. CONSULTAS Y ACLARACIONES AL PLIEGO:

Las consultas a los Pliegos de Bases y Condiciones Particulares y Especificaciones Técnicas deberán efectuarse por escrito ante el Departamento de Compras. Deberán ser efectuadas hasta SETENTA Y DOS (72) horas antes de la fecha fijada para el Acto de Apertura. Si, a criterio del Departamento de Compras la consulta es pertinente y contribuye a una mejor comprensión e interpretación del Pliego en cuestión, el Organismo elaborará una circular y la comunicará en forma fehaciente con VEINTICUATRO (24) horas como mínimo de anticipación a la fecha de apertura, a todas las personas que hubiesen retirado y/o descargado el pliego y al que hubiere efectuado la consulta que origina la circular. Asimismo, deberán ser exhibidas en la cartelera para conocimiento de todos los demás interesados y ser incluidas como parte integrante del Pliego. La Dirección de Compras podrá, de oficio realizar las aclaraciones que sean pertinentes debiendo comunicarlas siguiendo el procedimiento mencionado precedentemente e incluirlas en el Pliego. No se aceptarán consultas presentadas fuera de término.

ES COPIA FIEL DE SU ORIGINAL

11

ANA M. CORREA
JEFA
D.T.O. MESA DE ENTRADAS Y ARCHIVO
DIR. GRAL. ADMINISTRATIVO CONTABLE
H. SANANA DE DIPUTADOS DE LA NACIÓN

Artículo 7º. GARANTÍAS:

Para afianzar el cumplimiento de todas sus obligaciones, tanto los oferentes, como los adjudicatarios deberán constituir garantías, conforme corresponda.

- GARANTÍA DE MANTENIMIENTO DE OFERTA

Los oferentes deberán presentar una garantía por el CINCO POR CIENTO (5%), calculada sobre el monto total de su oferta y constituida bajo alguna de las formas previstas por el Artículo 72 del Reglamento para la Contratación de Bienes, Obras y Servicios de la H.C.D.N. aprobado por Resolución Presidencial Nº 1145/12. En caso de optar por una Póliza de Seguro de Caucción, la misma deberá encontrarse legalizada por Escribano Público. Asimismo, se deberá tener en cuenta que sólo se podrá presentar pagaré a la vista cuando el monto de la garantía no supere la suma de QUINCE MIL PESOS (\$ 15.000,00).

- GARANTÍA DE ADJUDICACIÓN O CUMPLIMIENTO DEL CONTRATO

El adjudicatario deberá integrar la garantía de adjudicación o cumplimiento del contrato dentro del término de OCHO (8) días a contar desde la fecha de perfeccionamiento de la Orden de Compra (firma y retiro de la misma). La garantía deberá constituirse por un valor que represente el DIEZ POR CIENTO (10%) del importe total de la adjudicación.

Cuando la ejecución de la prestación se cumpla dentro del plazo previsto para la integración de la garantía de adjudicación o de cumplimiento de contrato, él o los adjudicatarios se encontrarán exceptuados de su presentación, conforme lo establecido por el inciso e) del Artículo 74 de la R.P. Nº 1145/12 – Excepciones a la obligación de presentar garantías.

- DEVOLUCIÓN DE LAS GARANTÍAS:

Conforme el tipo y forma de constitución, será de aplicación lo dispuesto en el Artículo 75 de la R.P. Nº 1145/12 – Devolución de las Garantías.

No obstante lo previsto en el presente Artículo 7º, todos los oferentes y adjudicatarios contraen la obligación de hacer efectivas las garantías a simple requerimiento de la dependencia licitante, en caso de que la H.C.D.N. así lo disponga, sin que puedan interponer reclamo alguno sino después de realizada la presentación.

Artículo 8º. ALCANCE DE LAS PROPUESTAS:

Las propuestas, conforme el caso, deberán comprender e incluir la provisión de todos los componentes que fueran necesarios; como así también comprometer la ejecución de todas las

12

ES COPIA FIEL DE SU ORIGINAL

ANA M. CORREA
JEFA
D.T.O. MESA DE ENTRADAS Y ARCHIVO
DIR. GRAL. ADMINISTRATIVO CONTABLE
H. CÁMARA DE DIPUTADOS DE LA NACIÓN

actividades, tareas y trabajos, establecidos en el presente Pliego de Bases y Condiciones y en las Especificaciones técnicas y de aquellos que, sin estar explícitamente indicados, resultaren necesarios. La oferta contendrá la documentación en la que consten las especificaciones y características técnicas, marcas de los elementos o materiales. No se aceptará la expresión "Según Pliego" como definición de las propuestas.

Artículo 9º. PLAZO DE MANTENIMIENTO DE LAS OFERTAS:

Los oferentes deberán mantener las ofertas por el término de TREINTA (30) días hábiles, contados a partir de la fecha del acto de apertura. Si el oferente no manifestara en forma fehaciente su voluntad de **no renovar** la oferta con una antelación mínima de DÍEZ (10) días hábiles al vencimiento del plazo, aquella se considerará prorrogada automáticamente por un lapso igual al inicial.

Artículo 10º. PRESENTACIÓN DE OFERTA:

Las propuestas se presentarán hasta el día y horario fijado para la presentación de las mismas, sin excepción, debiendo encontrarse firmadas y aclaradas por el representante legal de la empresa.

A partir de la hora fijada como término para la recepción de las ofertas no podrán recibirse otras, aun cuando el acto de apertura no se haya iniciado. Las enmiendas y/o raspaduras deberán ser debidamente salvadas por el oferente. La presentación de la oferta supone por parte del oferente que ha analizado y aceptado los pliegos y demás documentación técnica, administrativa y jurídica con el objeto de hallarse en posesión de los elementos de juicio necesarios para afrontar cualquier contingencia que razonablemente pudiera esperarse. Por consiguiente, la presentación de la oferta implica el perfecto conocimiento de las obligaciones a contraer, y la renuncia previa a cualquier reclamo posterior a la firma del contrato, basado en desconocimiento alguno.

A los efectos de la presentación de la oferta económica, el oferente podrá:

- a) Emplear el formulario denominado "PLANILLA DE COTIZACIÓN" que se encuentra anexado y forma parte del presente pliego.
- b) Cotizar en una planilla membretada de la firma, respetando el formato y todos los datos solicitados en la planilla mencionada en el punto anterior.

No obstante, si el oferente cotizara ambas planillas (puntos a y b), en el caso de existir divergencias entre las mismas, ya sea por la descripción de productos, cantidades, montos cotizados u otros datos, se tomará como válido lo expresado en la planilla oficial anexada al presente pliego.

Para los casos donde los formularios de cotización presentados no se ajusten a lo dispuesto en los puntos a) y b) corresponderá la desestimación de la oferta.

ES COPIA FIEL DE SU ORIGINAL

13

ANA M. CORREA
JEFA
D.T.O. MESA DE ENTRADAS Y ARCHIVO
DIR. GRAL. ADMINISTRATIVO CONTABLE
H. CAMARA DE DIPUTADOS DE LA NACION

Artículo 11º. FORMA DE COTIZACIÓN:

Los oferentes deberán volcar sus ofertas económicas, en la planilla de cotización anexada al presente pliego o bien utilizando una planilla con membrete de la firma que respete el formato de la planilla oficial, tal lo dispuesto en el artículo anterior, puntos a) y b). Se entenderán todos los importes ofertados como finales, en pesos, con IVA incluido, fijos e inamovibles.

Para los casos en que se detectarán errores de cotización, se estará a lo dispuesto por el Artículo 50 de la R.P. Nº 1145/12.

Artículo 12º. ANTICIPO FINANCIERO / CONTRAGARANTÍA:

Se prevé para la presente contratación un único pago en concepto de anticipo financiero de hasta un TREINTA POR CIENTO (30%) del total de la Orden de Compra, el cual, los oferentes que opten por hacer uso del mismo, deberán requerirlo expresamente en su oferta. En caso de hacer uso del anticipo previsto, la adjudicataria deberá presentar una contragarantía por el CIENTO POR CIENTO (100%) del monto anticipado, **mediante una póliza de seguro de caución legalizada por escribano público**, dentro del término de OCHO (8) días a contar desde la fecha de perfeccionamiento de la Orden de Compra (firma y retiro de la misma).

Artículo 13º. DOCUMENTACIÓN A ACOMPAÑAR CON LA OFERTA:

Conforme lo establecido por el Artículo 6º del Pliego de Bases y Condiciones Generales, la oferta deberá contener la información que a continuación se detalla, conforme sea el caso. Respecto de las copias de escrituras, actas, poderes y similares deberán encontrarse legalizadas por Escribano Público:

a) Personas físicas y apoderados:

1-Nombre completo, fecha de nacimiento, nacionalidad, profesión, domicilio real y constituido, estado civil, tipo y número de documento de identidad.

2- Código de Identificación Tributaria (C.U.I.T) y condición frente al Impuesto al Valor Agregado (IVA) y Regímenes de Retención vigentes.

b) Personas jurídicas:

1-Razón Social, domicilio legal y constituido, lugar y fecha de constitución y datos de inscripción registral.

2-Fecha, objeto y duración del contrato social.

3-Nómina, datos personales y cargo de los actuales integrantes de sus órganos de administración y fiscalización, y fecha de comienzo y finalización de sus mandatos.

ES COPIA FIEL DE SU ORIGINAL

ANA M. CORREA
JEFA
D.T.O. MESA DE ENTRADAS Y ARCHIVO
DIR. GRAL. ADMINISTRATIVO CONTABLE
H. CÁMARA DE DIPUTADOS DE LA NACIÓN

4-Código de Identificación Tributaria (C.U.I.T) y condición frente al Impuesto al Valor Agregado (IVA) y Regímenes de Retención vigentes.

c) Personas jurídicas en formación: Además de lo indicado en el inciso b) deberán acompañar:

1-Constancia de iniciación del trámite de inscripción en el registro correspondiente.

d) Consorcios y Uniones Transitorias de Empresas:

Además de lo solicitado en el inciso b), deberán acompañar:

1-Identificación de las personas físicas o jurídicas que los integran.

2-Fecha del compromiso de constitución y su objeto.

3-Constancia de iniciación de trámite de constitución de Consorcio o UTE.

4-Declaración de solidaridad de sus integrantes por todas las obligaciones emergentes de la presentación de la oferta, de la adjudicación y de la ejecución del contrato.

e) En todos los casos, con la oferta deberá acompañarse:

1-Copia autenticada del poder, en caso de que quien suscriba la oferta y el resto o parte de la documentación no sea la persona física ó el representante legal respectivo.

2-Declaración Jurada de que ni el oferente, ni los integrantes de los órganos de administración y fiscalización en su caso, se encuentran incurso en ninguna de las causales de inhabilidad para contratar con la HCDN.

3-"CERTIFICADO FISCAL PARA CONTRATAR" (AFIP), de acuerdo con la normativa de la Administración Federal de Ingresos Públicos (AFIP). En su defecto se podrá presentar constancia de certificado en trámite, con fecha y sello legible de la Agencia AFIP correspondiente, hasta la presentación del certificado requerido, que deberá efectuarse previo a la adjudicación.

4- Constancia de inscripción en AFIP, donde se acredite la actividad que desarrolla y cuando corresponda, certificación de condición como "Agente de Retención" y/o certificado de exclusión de retención (Impuesto al valor Agregado, Impuesto a las Ganancias, Sistema Único de Seguridad Social-SUSS).

5-Garantía de Oferta por el cinco por ciento (5%) de la propuesta, constituida en alguna de las formas previstas por el Reglamento para la Contratación de Bienes, Obras y Servicios de la HCDN.

6-Responsables obligados a efectuar aportes previsionales, comprobante de pago del último aporte vencido (Formulario 931) o constancia de inscripción cuya antigüedad no supere los CUARENTA Y CINCO (45) días corridos.

7- Ultimo comprobante de pago de Ingresos Brutos.

8 - Constitución de domicilio: A todos los efectos legales, el oferente deberá constituir domicilio legal en la Ciudad Autónoma de Buenos Aires.

9 - Certificado de visita (conforme lo indicado en el artículo 5 del Pliego de Cláusulas Particulares)

ES COPIA FIEL DE SU ORIGINAL

15

ANA M. GORREA
JEFA
D.T.O. MESA DE ENTRADAS Y ARCHIVO
DIR. GRAL. ADMINISTRATIVO CONTABLE
H. CÁMARA DE DIPUTADOS DE LA NACIÓN

10 - Plan de Metodología de Trabajo que incluya el diseño, los planos surgidos a partir del replanteo in situ, folletos, plazos de entrega y descripción detallada de los elementos a utilizar los cuales deben ser de primera calidad y cumplir con las normas IRAM correspondientes.

Artículo 14º. CRITERIO DE EVALUACIÓN Y SELECCIÓN DE OFERTAS:

La preadjudicación recaerá sobre aquella oferta que, ajustándose a lo requerido por el Pliego de Bases y Condiciones Particulares, Generales y en las Especificaciones Técnicas, resulte la más conveniente para el Organismo, teniendo en cuenta el precio, la calidad, idoneidad y antecedentes del oferente, así como los demás términos de la oferta (Artículo 52 de la R.P. 1145/12 - Oferta más conveniente).

Artículo 15º. EXHIBICIÓN DE LAS PREADJUDICACIONES Y TÉRMINO PARA IMPUGNAR:

- **ANUNCIOS DE LAS PREADJUDICACIONES (Artículo 54 de la R.P. Nº 1145/12):**

El dictamen de Evaluación de las ofertas será exhibido durante:

TRES (3) días como mínimo cuando se trate de licitaciones o concursos públicos;

DOS (2) días como mínimo, cuando se trate de licitaciones o concursos privados;

Y UN (1) día como mínimo cuando se trate de contrataciones directas

- **IMPUGNACIONES AL DICTAMEN (Artículo 55 de la R.P. Nº 1145/12):**

Los interesados podrán formular impugnaciones al dictamen dentro de los TRES (3) días hábiles a contar desde el vencimiento del término fijado para los anuncios.

Artículo 16º. ADJUDICACIÓN:

La adjudicación será resuelta por la autoridad competente para aprobar la contratación y notificada fehacientemente al adjudicatario y a los restantes oferentes por los mismos medios dentro de los TRES (3) días de dictado el acto respectivo. Si se hubieran formulado impugnaciones contra la preadjudicación, las mismas serán resueltas en el mismo acto que disponga la adjudicación.

Artículo 17º. GARANTÍA DE LOS TRABAJOS Y BIENES ENTREGADOS:

El adjudicatario deberá garantizar la totalidad de los trabajos y bienes entregados por un plazo no inferior a UN (1) AÑO a contar a partir de la fecha de recepción definitiva de los trabajos. La misma debe contemplar y asegurar la firmeza, estabilidad y perfecta escuadra de las estructuras abrocadas a las diferentes superficies, las cuales no deberán inmutarse a través del paso del tiempo.

ES COPIA FIEL DE SU ORIGINAL

ANA M. CORREA
JEFA
D.T.O. MESA DE ENTRADAS Y ARCHIVO
DIR. GRAL. ADMINISTRATIVO CONTABLE
H. CÁMARA DE DIPUTADOS DE LA NARIÓN

D	CA-DIR	Nº
079 / 17		
DIR. GRAL. ADM. CONTABLE		

Artículo 18º. OBLIGACIÓN DE INDEMNIDAD:

El adjudicatario se obliga a mantener indemne al Organismo contratante y a su personal, frente a reclamos o contingencias de cualquier naturaleza, que se deriven de la ejecución de la presente contratación, atribuibles a su parte o a sus dependientes, subcontratistas o proveedores o cualquier otro tercero, en cualquiera de las etapas de cumplimiento de este contrato, haciéndose responsable por todos los gastos y costos de cualquier naturaleza, que resultaren necesarios para resolverlas, incluidos los gastos causídicos si los hubiere.

El adjudicatario resultará responsable, dada la índole de la tarea a realizar, en los términos de los artículos 1270 a 1277 inclusive del Código Civil y Comercial de la Nación.

Artículo 19º. SUBCONTRATACIÓN

El adjudicatario deberá, con carácter previo y por escrito, solicitar autorización a la HCDN respecto de la incorporación de un subcontratista. La HCDN se reserva el derecho de revocar la autorización concedida cuando lo considere conveniente para la realización de la obra o servicio y sin que esto genere responsabilidad alguna a su cargo. Autorizada una subcontratación, el subcontratista se compromete a respetar todas las exigencias establecidas en la norma vigente y en los Pliegos que rigen la presente contratación. Al mismo tiempo, el adjudicatario se compromete a mantener indemne a la HCDN respecto de cualquier reclamo que la subcontratista pudiere efectuarle, incluidos los gastos causídicos que pudieren derivar de aquél. La subcontratación no liberará al adjudicatario de las obligaciones asumidas con motivo de la adjudicación, siendo éste el responsable del cumplimiento del contrato en todos y cada uno de sus términos, con independencia de que el incumplimiento sea directamente imputable a su subcontratista, en cuyo caso éste último será solidariamente responsable con aquel.

Artículo 20º. SEGUROS Y LEGISLACIÓN LABORAL:

El Adjudicatario deberá cumplir con los siguientes requisitos:

a) Seguridad Social:

El Adjudicatario deberá cumplir respecto del personal afectado a las tareas con todas las obligaciones emergentes de la Legislación Laboral y de la Seguridad Social. El personal y/o terceros afectados por el Adjudicatario de la presente contratación en cumplimiento de las obligaciones asumidas por éste, carecerán de relación jurídica alguna con la HCDN. Estarán a exclusivo cargo del Adjudicatario los salarios, seguros, cumplimiento de leyes y cargas sociales y previsionales y cualquier otra erogación, sin excepción, vinculados con la ejecución contractual, quedando expresamente liberada la HCDN por tales conceptos, y sin que se configure solidaridad alguna entre ambos.

17

ES COPIA FIEL DE SU ORIGINAL

ANA M. CORREA
JEFA
D.T.O. MESA DE ENTRADAS Y ARCHIVO
DIR. GRAL. ADMINISTRATIVO CONTABLE
CAMARA DE DIPUTADOS DE LA NACION

b) Accidentes de trabajo:

El Adjudicatario será responsable de su personal por accidentes de trabajo, por lo que contratará un seguro que cubra la totalidad de las obligaciones fijadas por la Ley sobre Riesgos de Trabajo N° 24.557, y sus normas modificatorias y complementarias.

Este seguro deberá cubrir los riesgos y accidentes de trabajo y/o enfermedades profesionales e inculpables amparando las indemnizaciones por incapacidad permanente, parcial y absoluta, incapacidad temporaria y/o muerte, accidente in itinere y prestación médico-farmacéutica y toda otra contingencia y/o prestación contemplada en la Ley N° 24.557 y sus decretos reglamentarios, por el monto máximo que fijara la legislación vigente. Si el Adjudicatario afectara personal que no se encontraren bajo relación de dependencia, éstos deberán contar con una cobertura por Accidentes Personales, por un monto individual según las normativas vigentes. Este seguro reviste el carácter de principal, cualquier seguro contratado por la HCDN será en exceso y no contribuirá a la cobertura aquí requerida.

c) Contratación de los Seguros:

El Adjudicatario deberá contratar los seguros detallados en el presente pliego, cuya vigencia deberá abarcar la totalidad del período contractual, e incluir la renovación automática de los mismos hasta la efectiva finalización del contrato, incluidas las prórrogas. La contratación de los seguros aquí referidos resulta independiente de aquellos otros que le sean legalmente exigibles al Adjudicatario por su actividad a fin de cubrir los posibles daños o pérdidas que afecten a sus bienes o los de sus empleados, como consecuencia de su actividad.

Las compañías aseguradoras con las cuales contrate el Adjudicatario las coberturas exigidas en el presente pliego, deben contar con autorización de la Superintendencia de Seguros de la Nación y contar con calificación de riesgo mínima en Categoría "A".

El adjudicatario deberá presentar copia certificada de la Póliza de Seguros de Riesgos de Trabajo junto con la nómina del personal interviniente y la constancia del último pago. La H.C.D.N. no autorizará el ingreso a sus dependencias, de ninguna persona que no se hallare previamente autorizada a hacerlo.

RESPONSABILIDAD DEL ADJUDICATARIO

a) Higiene y Seguridad:

El Adjudicatario asumirá la total y exclusiva responsabilidad por las obligaciones emergentes de las Normas de Higiene y Seguridad Laboral dispuestas por la Ley N° 19.587 y sus decretos

18

ES COPIA FIEL DE SU ORIGINAL

ANA M. CORREA
JEFA
D.T.O. MESA DE ENTRADAS Y ARCHIVO
DIR. GRAL. ADMINISTRATIVO CONTABLE
H. CANANA DE BILTRAPPE DE LA NACION

reglamentarios, debiendo adoptar toda medida conducente a la seguridad del personal afectado a la ejecución del Contrato, a fin de evitar daños a terceros.

b) Régimen de Responsabilidad Frente a Terceros y Personal

La HCDN no asumirá responsabilidad alguna y quedará desligada respecto de todo conflicto o litigio que eventualmente se genere por cuestiones de índole laboral entre el Adjudicatario y el personal que éste ocupare a los fines de cumplir con sus obligaciones contractuales y que, en consecuencia, pudiera implicar o no la intervención del gremio que los nuclea y/o de aquellos organismos estatales vinculados con el contralor de transgresiones a normas establecidas para el orden laboral, o del cumplimiento de convenios colectivos de trabajo en vigencia. Igual criterio se hace extensivo a las obligaciones previsionales e impositivas que recaigan sobre el Adjudicatario.

Asimismo, la HCDN no asumirá responsabilidad alguna por reclamos de terceros con los que el Adjudicatario hubiere contratado a los fines de cumplir con las obligaciones emergentes de la normativa vigente, los Pliegos de Bases y Condiciones Generales, Particulares y de Especificaciones Técnicas correspondientes. En el caso de que la contratista recurra a empresas subcontratistas, las mismas deberán cumplir con todas las obligaciones previstas en los pliegos licitatorios para el contratista de la Administración.

De la misma forma, el Adjudicatario es exclusivamente responsable de toda reclamación o acción de terceros que pudiere establecerse por razón de cualquier daño o perjuicio ocasionado a personas o cosas o sus anexos; ya sea por cualquier material, maquinaria o implementos usados o por negligencia, culpa, omisión o imprudencia de él y de sus empleados afectados a las tareas a su cargo. En ese sentido, el Adjudicatario deberá tomar seguro por las responsabilidades civiles por daños y perjuicios a terceros o de propiedad de terceros, incendio y siniestro; en caso de que el monto de dicho seguro no alcance a cubrir los daños provocados, la diferencia resultante correrá por parte del Adjudicatario.

Artículo 21º. LIBRO DE COMUNICACIONES Y NOTAS DE PEDIDO

Previo a dar comienzo a la prestación, el Adjudicatario proveerá por cada una de las sedes donde se prestará el servicio un (1) libro con doscientos (200) folios numerados, tamaño oficio, por triplicado, que deberá ser rubricado por la Dirección de Higiene y Seguridad del Trabajo. En dichos libros se asentarán todas las novedades que surjan de la prestación: órdenes, instrucciones, observaciones,

ES COPIA FIEL DE SU ORIGINAL

19

ANA M. CORREA
JEFA
D.T.O. MESA DE ENTRADAS Y ARCHIVO
DIR. GRAL. ADMINISTRATIVO CONTABLE
H. SALA DE DIPUTADOS DE LA NACIÓN

pedidos de aclaraciones, incumplimientos, etc. El Adjudicatario estará obligado a proveer libros adicionales a medida que los anteriores sean completados.

El Supervisor de cada edificio deberá firmar diariamente el libro de mención, cuyas anotaciones tendrán carácter de notificación suficiente para el Adjudicatario, obligándose éste a subsanar, cuando así se requiera y de inmediato, las situaciones denunciadas.

Las anotaciones serán rubricadas por un funcionario de la HCDN y por un representante del Adjudicatario. La negativa de este último a suscribir el asiento implicará la presunción de veracidad de los hechos contenidos en el mismo, salvo prueba en contrario; en tal caso, el acta será suscripta por dos (2) funcionarios de la HCDN.

Artículo 22º. PENALIDADES Y SANCIONES ESTABLECIDAS PARA EL PRESENTE LLAMADO:

Por observaciones en la prestación y en el cumplimiento de cualquiera de las condiciones de la presente contratación los oferentes y adjudicatarios serán pasibles de las siguientes penalidades y sanciones, sin perjuicio de la aplicación de penalidades y sanciones establecidas en la R.P. N° 1145/12:

I) PENALIDADES

a) Pérdida de la garantía de mantenimiento de la oferta:

1 - Si el oferente manifestara su voluntad de no mantener su oferta fuera del plazo fijado para realizar tal manifestación, o bien, retirara su oferta sin cumplir con los plazos de mantenimiento.

b) Pérdida de la garantía de cumplimiento del contrato:

1 - Por incumplimiento contractual, si el Adjudicatario desistiere en forma expresa del contrato antes de vencido el plazo fijado para su cumplimiento, o vencido el plazo de cumplimiento original del contrato o de su extensión, o vencido el plazo de las intimaciones que realizara la Comisión de Recepción Definitiva, en todos los casos, sin que los bienes fueran entregados y/o prestados los servicios de conformidad. 2 - Por ceder el contrato sin autorización expresa de la H.C.D.N.

c) Multa por mora en el cumplimiento de sus obligaciones:

1 - Para el caso de adquisición de bienes: se aplicará una multa del UNO POR CIENTO (1 %) del valor de lo satisfecho fuera de término por cada SIETE (7) días de atraso o fracción mayor a TRES (3) días.

2 - Para el caso de servicios/obras:

2.1 Por la demora en el inicio de prestación de los servicios, sin razón justificada, se aplicará una multa del CERO COMA CINCO POR CIENTO (0,5 %) del monto total del contrato, por cada día hábil de atraso.

20

ES COPIA FIEL DE SU ORIGINAL

ANA M. CORREA
JEFA
OTO. MESA DE ENTRADAS Y ARCHIVO
DIR. GRAL. ADMINISTRATIVO CONTABLE
H. CAMARA DE DIPUTADOS DE LA NACION

2.2 Vencido el plazo de ejecución de los trabajos de obra, si los mismos no se encontraran concluidos sin razón justificada, se aplicará una multa del CERO COMA CINCO POR CIENTO (0,5 %) del monto total del contrato, por cada día hábil de atraso.

d) Rescisión por su culpa:

1 - Por incumplimiento contractual: si el Adjudicatario desistiera en forma expresa del contrato antes de vencido el plazo fijado para su cumplimiento, o vencido el plazo de cumplimiento original del contrato o de su extensión, o vencido el plazo de las intimaciones que realizara la Comisión de Recepción Definitiva, en todos los casos, sin que los bienes fueran entregados y/o los servicios prestados de conformidad.

2 - Por ceder el contrato sin autorización de la HCDN.

3 - En caso de no integrar la garantía de cumplimiento de contrato luego de la intimación cursada por la HCDN, quedando obligado a responder por el importe de la garantía no constituida, de acuerdo al orden de afectación de multas previsto en el artículo 112 de la R.P. Nº 1145/12.

La rescisión del contrato y la consiguiente pérdida de la garantía de cumplimiento del contrato podrán ser totales o parciales, afectando en este último caso a la parte no cumplida.

II) SANCIONES.

Los oferentes o adjudicatarios podrán ser pasibles de las sanciones establecidas en el presente pliego, cuando incurran en las siguientes causales:

a) Apercibimiento:

1 - Si el oferente manifestara su voluntad de no mantener su oferta fuera del plazo fijado para realizar tal manifestación o retirara su oferta sin cumplir con los plazos de mantenimiento.

2 - El oferente a quien se le hubiese desestimado la oferta por alguna de las causales enumeradas en los incisos a), b), c), d), f), g), h), j), k) y m) del artículo 47 de la R.P. Nº 1145/12.

3 - El oferente a quien se le hubiese desestimado la oferta como resultado de la aplicación del artículo 36 de la R.P. Nº 1145/12.

b) Suspensión:

1 - Se aplicará una suspensión para contratar con la HCDN de hasta UN (1) año:

1.1 Al adjudicatario al que se le hubiere revocado la adjudicación por causas que le fueren imputables.

1.2 Al oferente o adjudicatario que, intimado para que deposite en la cuenta de la HCDN el valor de la penalidad aplicada, no hubiese efectuado el pago en el plazo fijado al efecto.

1.3 Al proveedor a quien le fuere rescindido parcial o totalmente un contrato por causas que le fueren imputables.

ES COPIA FIEL DE SU ORIGINAL

ANA M. CORREA
JEFA
D.T.O. MESA DE ENTRADAS Y ARCHIVO
DIR. GRAL. ADMINISTRATIVO CONTABLE
H. CÁMARA DE DIPUTADOS DE LA NACIÓN

1.4 Al oferente o adjudicatario a quien en el lapso de UN (1) año calendario se le hubieren aplicado TRES (3) sanciones de apercibimiento.

2 – Se aplicará una suspensión para contratar con la H.C.D.N. por un plazo mayor a UN (1) año y hasta DOS (2) años:

2.1 Cuando se constata fehacientemente que el oferente o adjudicatario hubiere intentado o incurrido dar u ofrecer dinero o dádivas:

- A funcionarios o empleados de la H.C.D.N. para que estos hagan o dejen de hacer algo relativo a sus funciones, con competencia referida a una licitación o contrato.

- A funcionarios de la H.C.D.N. para que hagan valer la influencia de sus cargos ante otros funcionarios o empleados de la H.C.D.N. para que estos hagan o dejen de hacer algo relativo a sus funciones, con la competencia descripta.

- A cualquier persona que haga valer su relación o influencia sobre un funcionario o empleado, de la H.C.D.N. con la competencia descripta, para que estos hagan o dejen de hacer algo relativo a sus funciones.

2.2 Cuando se constate que el oferente o adjudicatario haya presentado documentación o información falsa o adulterada.

2.3 Si se constata que el oferente, que habiendo firmado la DDJJ de habilidad para contratar con la H.C.D.N. se encontrara inhabilitado para hacerlo, conforme lo prescripto en el Artículo 34 de la R.P. N° 1145/12.

Los plazos comenzarán a computarse a partir del día hábil siguiente en que quede firme el acto de la suspensión.

c) Inhabilitación:

Serán inhabilitados para contratar por el tiempo que duren las causas de la inhabilitación, quienes se encuentran incurso en el Artículo 34 de la R.P. 1145/12.

Artículo 23º. RECEPCIÓN DEFINITIVA DE BIENES Y/O SERVICIOS:

La recepción definitiva será otorgada por la Comisión de Recepción Definitiva dentro de los SIETE (7) días hábiles de cumplida la entrega de los elementos o de prestados los servicios. En caso de silencio, una vez vencido dicho plazo, el adjudicatario podrá intimar el pronunciamiento sobre el rechazo o la conformidad definitiva, la cual se tendrá por acordada en caso de que no se manifestara en el término de DOS (2) días de recibida la intimación (Artículo N° 66 de la R.P. N° 1145/12).

Artículo 24º. FACTURACIÓN Y FORMA DE PAGO:

Forma de pago

ES COPIA FIEL DE SU ORIGINAL

22
ANA M. CORREA
JEFA
D.T.O. MESA DE ENTRADAS Y ARCHIVO
DIR. GRAL. ADMINISTRATIVO CONTABLE
H. CÁMARA DE DIPUTADOS DE LA NACIÓN

Se prevé un anticipo financiero de hasta un TREINTA POR CIENTO (30%) del total de la orden de compra, conforme lo establecido en el ARTÍCULO 12 de las Cláusulas Particulares del presente pliego. Los pagos de facturas operarán dentro de los treinta (30) días corridos a contar desde la fecha de presentación de las mismas, con previa conformidad del área requirente.

Facturación

A los efectos tributarios, y atento a la condición de IVA exento que reviste la HONORABLE CÁMARA DE DIPUTADOS DE LA NACIÓN, se deberá considerar al organismo como Consumidor Final. Las facturas a presentarse serán C o B, debiéndose emitir las mismas en cabeza de la HONORABLE CÁMARA DE DIPUTADOS DE LA NACIÓN – Clave Única de Identificación Tributaria (C.U.I.T.) Nº: 30-S3421333-2.

Las facturas deberán ser presentadas ante el Departamento de Mesa de Entradas y Archivo dependiente de la Subdirección de Administración de la Dirección de Administración de la Dirección General Administrativo Contable de la SECRETARÍA ADMINISTRATIVA de la HONORABLE CÁMARA DE DIPUTADOS DE LA NACIÓN sita en calle Riobamba Nº 25, piso 6º, anexo C de la Ciudad Autónoma de Buenos Aires, teléfono: 4127-4850/4863, acompañada de: remito/s, u otra certificación/es de ejecución – si correspondiera – y copia de la orden de compra.

Asimismo, conforme lo establecido por la Resolución General Nº 2853 de fecha 25 de junio de 2010, sus modificatorias y complementarias, emitida por la Agencia Federal de Ingresos Públicos (A.F.I.P.), se informa que la HONORABLE CÁMARA DE DIPUTADOS DE LA NACIÓN dispone de la cuenta de correo electrónico meda.dgac@hcdn.gov.ar para la recepción de facturas del tipo electrónico.

Artículo 25º. AUTORIZACIÓN DE LA PUBLICIDAD Y/O CESIÓN O TRANSFERENCIA DE LA ORDEN DE COMPRA:

El adjudicatario no podrá vender, ceder o de cualquier forma transferir parte alguna o la totalidad de la Orden de Compra, sin contar con la autorización previa y por escrito de la H.C.D.N.

Asimismo el adjudicatario no podrá efectuar ningún tipo de publicidad en cualquier medio de difusión de la Orden de Compra sin la pertinente autorización previa y por escrito de la H.C.D.

En caso de incumplimiento se podrá dar por rescindido de pleno derecho con culpa del proveedor.

Artículo 26º. NORMATIVA APLICABLE:

La presente contratación se registrá por las disposiciones del "Reglamento para la Contratación de Bienes, Obras y Servicios de la HONORABLE CÁMARA DE DIPUTADOS DE LA NACIÓN", aprobado mediante Resolución Presidencial Nº 1145/12, sus modificatorios y complementarios, por la

ES COPIA FIEL DE SU ORIGINAL.

ANA M. CORREA
JEFA
D.T.O. MESA DE ENTRADAS Y ARCHIVO
DIR. GRAL. ADMINISTRATIVO CONTABLE
H. CÁMARA DE DIPUTADOS DE LA NACIÓN

Resolución Presidencial Nº 1087/16, el Pliego Único de Bases y Condiciones Generales y el presente Pliego de Bases y Condiciones Particulares y Especificaciones Técnicas.

Las normas mencionadas se encuentran para conocimiento y/o consulta de los interesados y potenciales oferentes en el siguiente link:

http://www.diputados.gob.ar/secadmin/dgral_admin_ctble/dr_compras/subdireccioncomprasysseguros/dptodecompras/licitaciones/apertura.jsp

Artículo 27º. ORDEN DE PRELACIÓN:

Conforme lo establecido por el Artículo 123 de la R.P. Nº 1145/12, todos los documentos que integran el contrato serán considerados como recíprocamente explicativos. En caso de existir discrepancias se seguirá el siguiente orden de prelación:

- a) Las disposiciones de este Reglamento.
- b) El pliego de Bases y Condiciones Generales.
- c) El Pliego de Bases y Condiciones Particulares.
- d) Las Especificaciones Técnicas.
- e) La Oferta y las Muestras que se hubieran acompañado.
- f) La Adjudicación.
- g) La Orden de Compra, o de Venta en su caso.

Artículo 28º. RESOLUCIÓN DE CONTROVERSIAS:

Las partes se someten, para dirimir cualquier divergencia derivada de la presente contratación, una vez agotadas todas las instancias administrativas, a la Jurisdicción Federal de los Tribunales en lo Contencioso y Administrativo, renunciando expresamente a cualquier otro fuero o jurisdicción.

A los efectos del seguimiento de novedades que puedan producirse respecto de la presente contratación e independientemente de las comunicaciones que se cursen, aconsejamos a los interesados y potenciales oferentes visitar el link:

http://www.diputados.gob.ar/secadmin/dgral_admin_ctble/dr_compras/subdireccioncomprasysseguros/dptodecompras/licitaciones/apertura.jsp

ES COPIA FIEL DE SU ORIGINAL

24

ANA M. CORREA
JEFA
D.T.O. MESA DE ENTRADAS Y ARCHIVO
DIR. GRAL. ADMINISTRATIVO CONTABLE
H. CÁMARA DE DIPUTADOS DE LA NACIÓN

D	CA-DIR	N°
079 / 17		
DIR. GRAL. ADM. CONTABLE		

PLIEGO DE ESPECIFICACIONES TÉCNICAS (P.E.T.)

25

ES COPIA FIEL DE SU ORIGINAL



ANA M. CORREA
JEFA
D.T.O. MESA DE ENTRADAS Y ARCHIVO
DIR. GRAL. ADMINISTRATIVO CONTABLE
H. CÁMARA DE DIPUTADOS DE LA NACIÓN

D	CA-DIR	N°
079 / 17		
DIR. GRAL. ADM. CONTABLE		

ESPECIFICACIONES TÉCNICAS

Renglón	Items	Unidad de medida	Cantidad	Descripción
1	1.1	UNIDAD	3	3 BARANDAS PARA ESCALERAS DE INGRESO PERSONAL Y PÚBLICO (HACIA MITRE) ANEXO A. Con colocación. Medidas de cada baranda: 2,10 m aprox. Medida Total: 6,30 m <i>Especificaciones técnicas en documento ANEXO 1</i>
	1.2	UNIDAD	2	2 BARANDAS PARA ESCALERAS DE INGRESO PERSONAL Y PÚBLICO (HACIA CALLAO) ANEXO A. Con colocación. Medidas de cada baranda: 2,10 m aprox. Medida Total: 4,20m <i>Especificaciones técnicas en documento ANEXO 2</i>
	1.3	UNIDAD	2	2 BARANDAS PARA ESCALERAS DE INGRESO LEGISLADORES ANEXO A. Con colocación. Medidas de cada baranda: 2,10 m aprox. Medida total: 4,20 m <i>Especificaciones técnicas en documento ANEXO 3</i>
	1.4	UNIDAD	2	2 BARANDAS PARA RAMPA DE INGRESO PÚBLICO Y PERSONAL AMBOS LADOS, S/RIVADAVIA, ANEXO A. Con colocación. Medida de cada una: 12,65 m aprox. Medida total: 25,30 m <i>Especificaciones técnicas en documento ANEXO 4</i>
	1.5	UNIDAD	2	2 BARANDAS PARA RAMPA INGRESO LEGISLADORES AMBOS LADOS, S/RIOBAMBA, ANEXO A. Con colocación. Medida: <u>Baranda lado reja</u> : 15,00 m aprox. <u>Baranda interna</u> : 10,90 m Medida total: 25,90 m <i>Especificaciones técnicas en documento ANEXO 5</i>

ES COPIA FIEL DE SU ORIGINAL.

ANA M. CORREA
JEFA
 DTO. MESA DE ENTRADAS Y ARCHIVO
 DIR. GRAL. ADMINISTRATIVO CONTABLE
 H. CÁMARA DE DIPUTADOS DE LA NACIÓN

2	2.1	UNIDAD	2	<p>2 BARANDAS PARA RAMPA ENTRE ANEXO A Y C (SECTOR CAJEROS AUTOMÁTICOS), AMBOS LADOS. Con colocación. Medidas de cada una: 7,60 m aprox. Medida total: 15,20 m <u>Especificaciones técnicas en documento ANEXO 6</u></p>
	2.2	UNIDAD	2	<p>2 BARANDAS PARA ESCALERA ENTRE ANEXO A Y C (SECTOR CAJEROS AUTOMÁTICOS), AMBOS LADOS. Con colocación. Medidas de cada una: 4,33 m aprox. Medida total: 8,66 m <u>Especificaciones técnicas en documento ANEXO 7</u></p>
	2.3	UNIDAD	2	<p>2 BARANDAS PARA RAMPA EN PASILLO DE ANEXO C (SALIDA ESCALERA MECÁNICA). Con colocación: Medidas totales: Baranda 1: 3,25 m aprox. Baranda 2: 2,25 m aprox. Medida Total: 5,50 m <u>Especificaciones técnicas en documento ANEXO 8.</u></p>
	2.4	UNIDAD	2	<p>2 BARANDAS PARA ESCALERA ACCESO A DIPUTADOS TV, ANEXO C. Con colocación. Medidas de cada una: 1,70 m aprox. Medida total: 3,40 m <u>Especificaciones técnicas en documento ANEXO 9.</u></p>
	2.5	UNIDAD	3	<p>3 BARANDAS PARA ESCALERA JARDÍN MATERNO INFANTIL. Con colocación. Medidas de cada una: 1,70 m aprox. Medida total: 5,10 m <u>Especificaciones técnicas en documento ANEXO 10.</u></p>

}

ES COPIA FIEL DE SU ORIGINAL

ANA M. CORREA
 JEFA
 DTO. MESA DE ENTRADAS Y ARCHIVO
 DIR. GRAL. ADMINISTRATIVO CONTABLE
 H. CAMARA DE REPRESENTACION

1. Las barandas para las escaleras y las rampas deberán cumplir con toda la legislación vigente en materia de accesibilidad, Ley 22.431 (art. 20 al 22), Ley Nacional de Accesibilidad 24.314, decreto N° 941/94, Ley N° 962.
2. Las barandas y los parantes deberán ser construidos íntegramente en acero inoxidable calidad tipo AISI 304.
3. La fijación de los parantes a las barandas no deberá impedir el libre desplazamiento de la mano, por lo cual la sujeción se deberá hacer por la parte inferior y su anclaje será firme.
4. Las barandas (pasamanos) serán confeccionados con tubos circulares o anatómicos, de tramos continuos (sin raspaduras o soldaduras intermedias).
5. El diámetro de los tubos circulares será de 0,05 m y su espesor no deberá ser menor a 1,5 mm.
6. En el caso de las escaleras de los ítems 1, 2 y 3 del Renglón 1 e ítem 2, 4 y 5 del Renglón 2:
 - a) Los pasamanos serán simples y los extremos se extenderán 0,30 m paralelo al llano, curvándose 0,10 m hacia el piso. Todas las terminaciones de los pasamanos deberán ser tipo ciegas y del mismo material.
 - b) Se colocarán los pasamanos a 0,90 m con un margen de error de 0,05 m, medidos desde la nariz del escalón hasta el plano superior del pasamano.
7. En el caso de las rampas de los ítems 4, 5 del renglón 1 y, 1 y 3 del renglón 2:
 - a) En ambos lados de la rampa, los pasamanos serán dobles y continuos con una prolongación de 0,30 m y los extremos se unirán entre sí en forma curva (superior e inferior).
 - b) La altura de colocación del pasamano superior será de 0,90 m con un margen de error de 0,05 m y el inferior será de 0,75 m con un margen de error de 0,05 m, medidos a partir del solado de la rampa hasta el plano superior del pasamano. La distancia vertical entre ambos pasamanos será de 0,15 m.
 - c) Se extenderán horizontalmente y de forma paralela a la pendiente de la rampa.
8. Los parantes de las barandas tanto de rampas como escaleras, podrán ser confeccionados con tubos cilíndricos o planchuelas. En caso de ser cilíndricos, tendrán que tener el mismo diámetro y espesor que los pasamanos, y para el caso de las planchuelas no podrá ser inferior a 2" x 3/8. El empalme entre pasamanos y parantes verticales estará en perfecta coincidencia de formas, generando continuidad entre ambos elementos sin rebabas.
9. Las soldaduras deberán quedar completamente rígidas y como parte integral de las piezas metálicas que unen, igualmente deberán quedar libres de asperezas e imperfecciones. Las terminaciones soldadas se desbatarán al ras. La unión entre la herrería y cualquier otra superficie se hará a tope, no permitiéndose la existencia de luces en juntas verticales ni horizontales.
10. La terminación superficial del acero inoxidable será pulido esmerilado.

ES COPIA FIEL DE SU ORIGINAL.

ANA M. CORREA
JEFA
D.T.O. MESA DE ENTRADAS Y ARCHIVO
DIR. GRAL. ADMINISTRATIVO CONTABLE
H. CÁMARA DE DIPUTADOS DE LA NACIÓN

11. A modo de base se utilizarán rosetas o placas cuadradas de acero inoxidable de 7 mm de espesor como mínimo.

12. Las barandas se ejecutarán en taller, se trasladarán a la obra debidamente embaladas y protegidas de lluvia y golpes, y se montarán a medida que sean aprobadas por la Dirección de Higiene y Seguridad en el Trabajo.

13. Todas las herrerías deberán ser montadas perfectamente a plomo y nivel, en la correcta posición indicada por los planos.

14. Las barandas deberán estar separadas de cualquier obstáculo o filo de cualquier paramento a una distancia de 0,04 m.

15. La adjudicataria será responsable de la perfecta fijación de las barandas a proveer, debiendo garantizar la restricción de todo movimiento posible. Para esto, tendrá que presentar una propuesta de anclaje que deberá ser aprobada por la Dirección de Higiene y Seguridad en el Trabajo, quien podrá solicitar que la fijación sea mediante anclaje químico.

16. La instalación de las barandas comprende también la provisión completa de los elementos de fijación necesarios, y de todos aquellos materiales que, especificados o no, sean indispensables para la correcta ejecución, terminación y funcionamiento de las herrerías.

17. Inspecciones y ensayos: podrá realizar la Dirección de Higiene y Seguridad en el Trabajo inspecciones al taller del adjudicatario durante el transcurso de la labor, a los fines de evaluar los trabajos y verificar la calidad y características solicitadas en Especificaciones Técnicas, y los certificados de Garantía.

18. Certificación por avance de obra: las certificaciones de los avances de obra se harán de la siguiente manera:

- a- Renglón 1, ítem 1, 2 y 3.
- b- Renglón 1, ítem 4
- c- Renglón 1, ítem 5
- d- Renglón 2, ítem 1 y 2
- e- Renglón 2, ítem 3, 4 y 5

El presente pliego consta de VENTINUEVE (29) hojas, TRES (3) Declaraciones Juradas, UNA (1) Autorización de Acreditación de Pagos, UN (1) Anexo con Planos, UNA (1) Planilla de Cotización y UN (1) Formulario de incorporación a Base de Datos de Proveedores que conforman el mismo.

29

ES COPIA FIEL DE SU ORIGINAL.

ANA M. CORREA
JEFA
OTO. MESA DE ENTRADAS Y ARCHIVO
DIR. GRAL. ADMINISTRATIVO CONTABLE
H. CÁMARA DE DIPUTADOS DE LA NACIÓN

D	CA-DIR	Nº
079 / 17		
DIR. GRAL. ADM. CONTABLE		

ANEXO PLANOS

1

ES COPIA FIEL DE SU ORIGINAL

30

ANA M. GORREA
JEFA
D.T.O. MESA DE ENTRADAS Y ARCHIVO
DIR. GRAL. ADMINISTRATIVO CONTABLE
H. CÁMARA DE DIPUTADOS DE LA NACIÓN

ANEXO 1

ESPECIFICACIONES TÉCNICAS PARTICULARES

REGLÓN 1. ÍTEM 1 – BARANDAS PARA ESCALERAS DE INGRESO PERSONAL Y PÚBLICO DEL EDIFICIO ANEXO "A", POR AV. RIVADAVIA 1843 (hacia hall de público/personal)

OBJETO: PROVISIÓN Y COLOCACIÓN DE TRES (3) BARANDAS DE ACERO INOXIDABLE CON PASAMANOS SIMPLES

Medida Total de cada baranda incluida la prolongación de 0,30 m de cada extremo, sin incluir los 0,10 m perpendiculares al piso: 1,90 m aproximado, transversal a los cuatro escalones.

CROQUIS

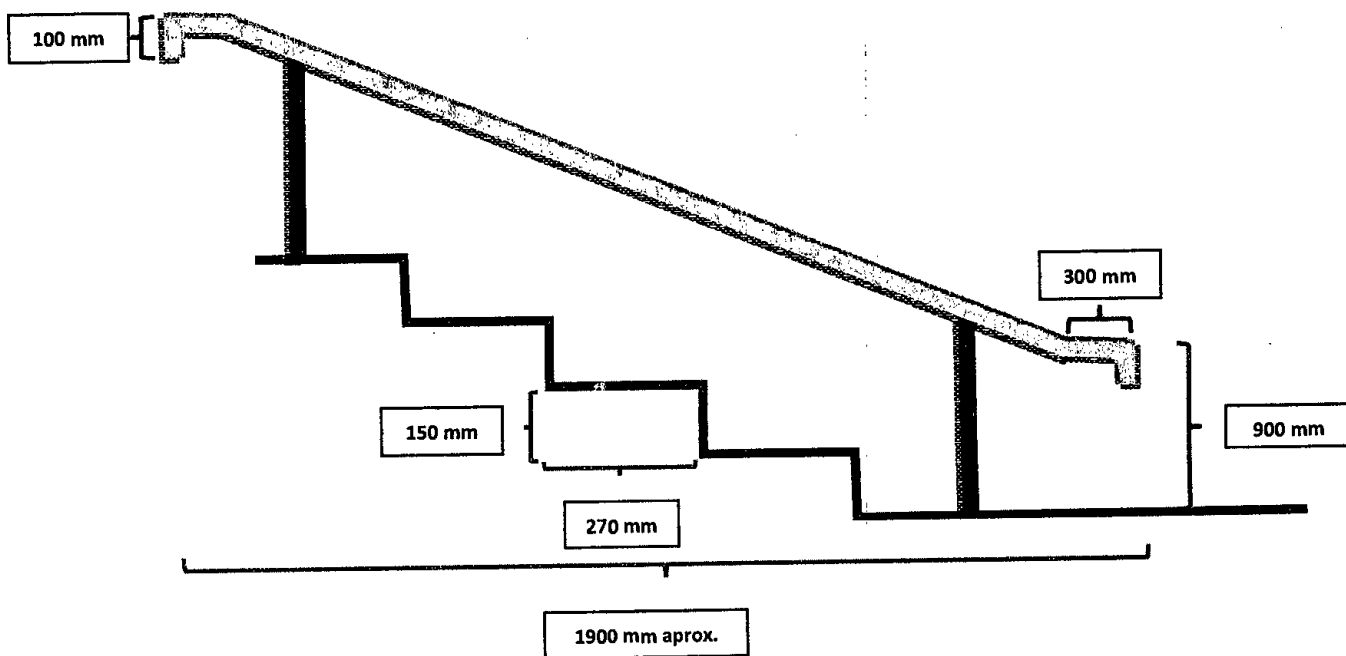

2) Pasamanos simple:

Con prolongación de 0,30 m en ambos extremos, con curvatura de 0,10 m hacia el suelo.

Altura Pasamanos: a 0,90 m.

31

ANA M. GORREA
ANA M. GORREA
JEFA
D.T.O. MEBA DE ENTRADAS Y ARCHIVO
DIR. GRAL. ADMINISTRATIVO CONTABLE
H. CÁMARA DE DIPUTADOS DE LA NACIÓN

ES COPIA FIEL DE SU ORIGINAL

PLANO DE UBICACIÓN



IMAGEN ACTUAL

PROYECCIÓN

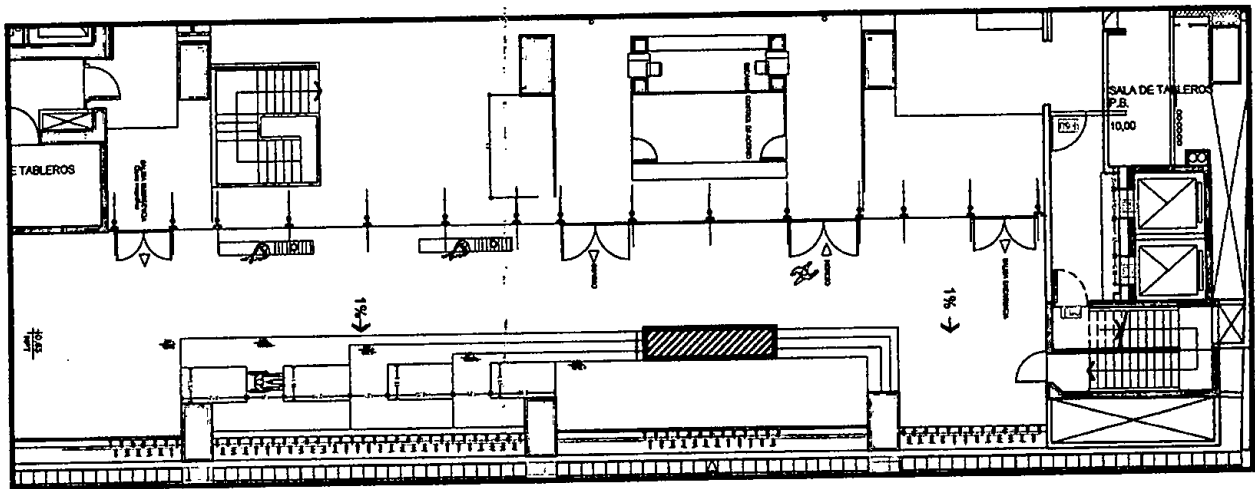
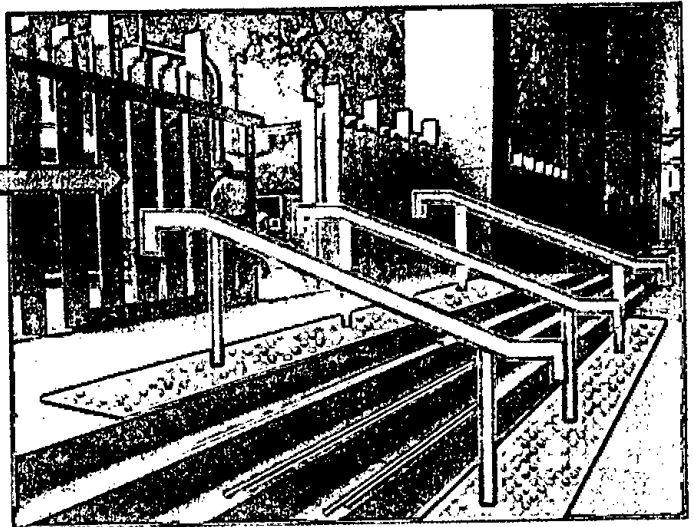
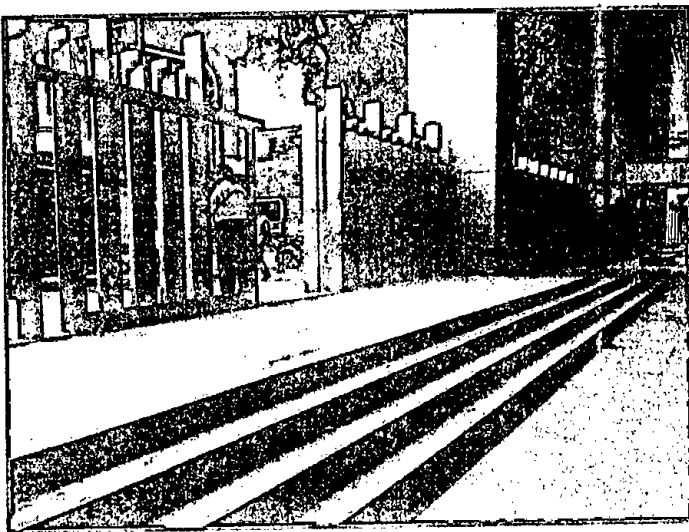

ES COPIA FIEL DE SU ORIGINAL.

ANA M. CORREA
JEFA
D.T.O. MESA DE ENTRADAS Y ATENCIÓN
DIR. GRAL. ADMINISTRATIVO CONTABLE
H. CÁMARA DE DIPUTADOS DE LA NACIO.

ANEXO 2

ESPECIFICACIONES TÉCNICAS PARTICULARES

REGLÓN 1. ÍTEM 2 – BARANDAS PARA ESCALERAS DE INGRESO PERSONAL Y PÚBLICO (hacia salida de emergencia – Sector personal – ala Callao y Av. Rivadavia) DEL EDIFICIO ANEXO A.

PROVISIÓN Y COLOCACIÓN DE DOS (2) BARANDAS DE ACERO INOXIDABLE CON PASAMANOS SIMPLES

Medida Total de cada baranda incluida la prolongación de 0,30 m de cada extremo, sin incluir los 0,10 m perpendiculares al piso: 1,90 m aproximado, transversal a los cuatro escalones.

CROQUIS

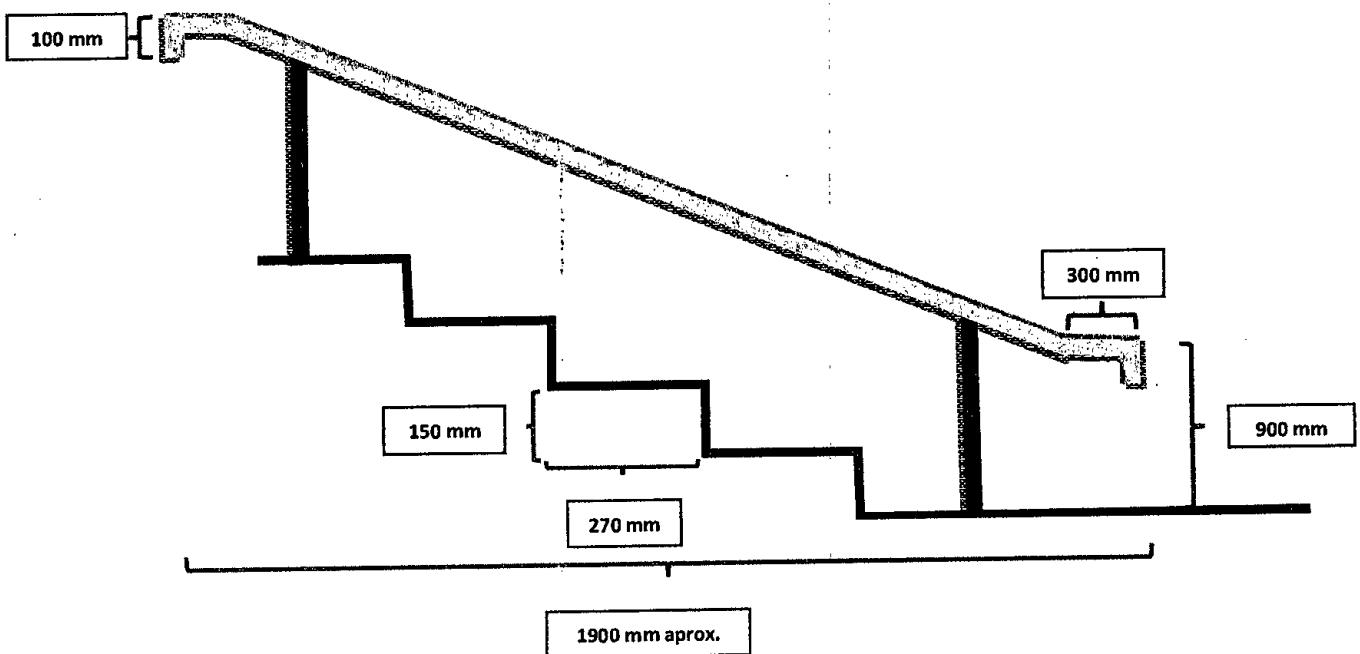

2) Pasamanos simple:

Con prolongación de 0,30 m en ambos extremos, con curvatura de 0,10 m hacia el suelo.

Altura Pasamanos: a 0,90 m.

ES COPIA FIEL DE SU ORIGINAL.

33

ANA M. CORREA
JEFA
D.T.O. MESA DE ENTRADAS Y ARCHIVO
DIR. GRAL. ADMINISTRATIVO CONTABLE
H. CÁMARA DE DIPUTADOS DE LA NACIÓN

PLANO DE UBICACIÓN



IMAGEN ACTUAL

PROYECCIÓN

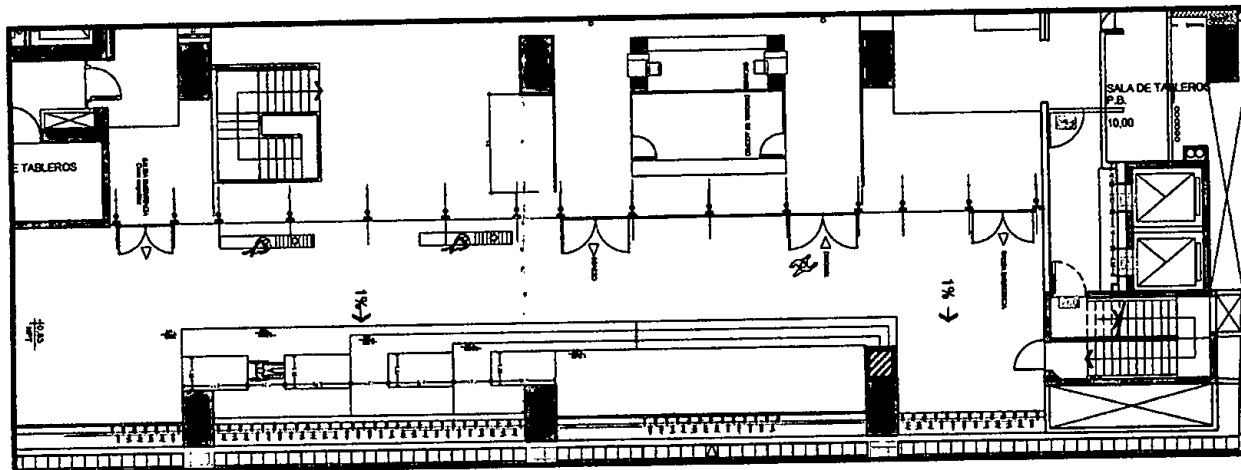
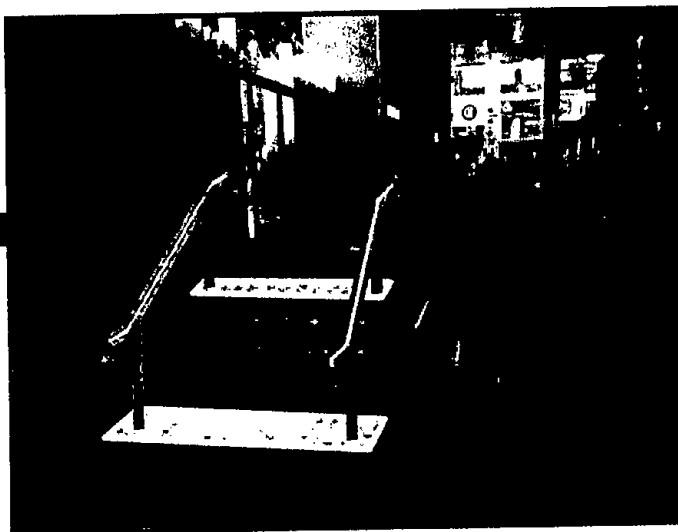

2

ES COPIA FIEL DE SU ORIGINAL.

ANA M. CORREA
ANA M. CORREA
JEFA
D.T.O. MESA DE ENTRADAS Y ARCHIVO
DIR. GRAL. ADMINISTRATIVO CONTABLE
H. CÁMARA DE DIPUTADOS DE LA NAC.

ANEXO 3

ESPECIFICACIONES TÉCNICAS PARTICULARES

REGLÓN 1. ÍTEM 3 – BARANDAS PARA ESCALERAS DE INGRESO LEGISLADORES ANEXO A.

PROVISIÓN Y COLOCACIÓN DE DOS (2) BARANDAS DE ACERO INOXIDABLE CON PASAMANOS SIMPLES

Medida Total de cada baranda incluida la prolongación de 0,30 m de cada extremo; sin incluir los 0,10 m perpendiculares al piso: 1,90 m aproximado, transversal a los cuatro escalones.

CROQUIS

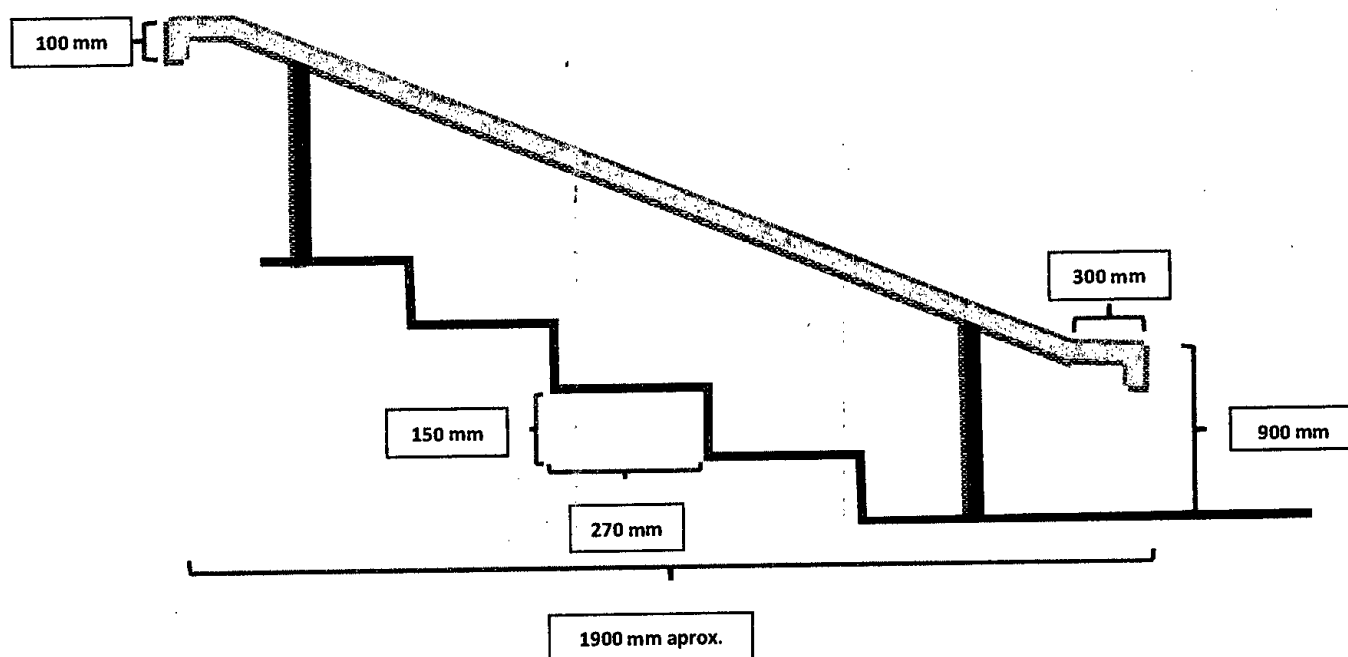

2) Pasamanos simple:

Con prolongación de 0,30 m en ambos extremos, con curvatura de 0,10 m hacia el suelo.

Altura Pasamanos: a 0,90 m.

35

ANA M. CORREA
JEFA
D.T.O. MESA DE ENTRADAS Y ARCHIVO
DIR. GRAL. ADMINISTRATIVO CONTABLE
H. CÁMARA DE DIPUTADOS DE LA NACIÓN

ES COPIA FIEL DE SU ORIGINAL.

D	CA-DIR	Nº
079 / 17		
DIR. GRAL. ADM. CONTABLE		

PLANO DE UBICACIÓN



IMAGEN ACTUAL

PROYECCIÓN

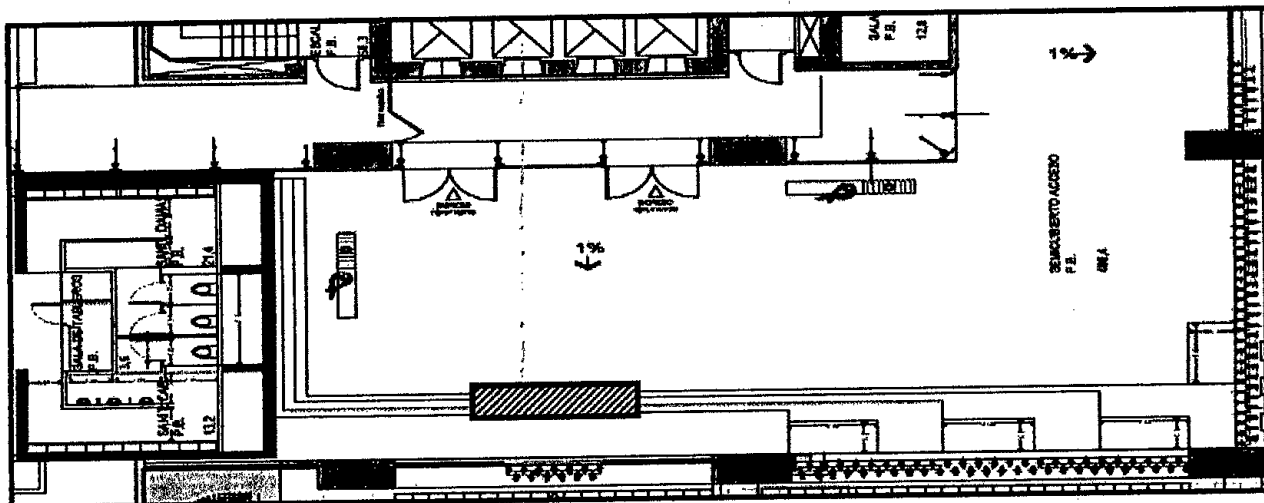
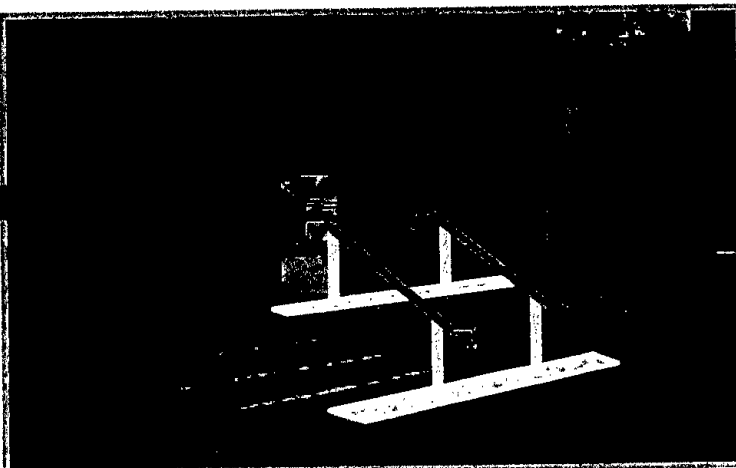
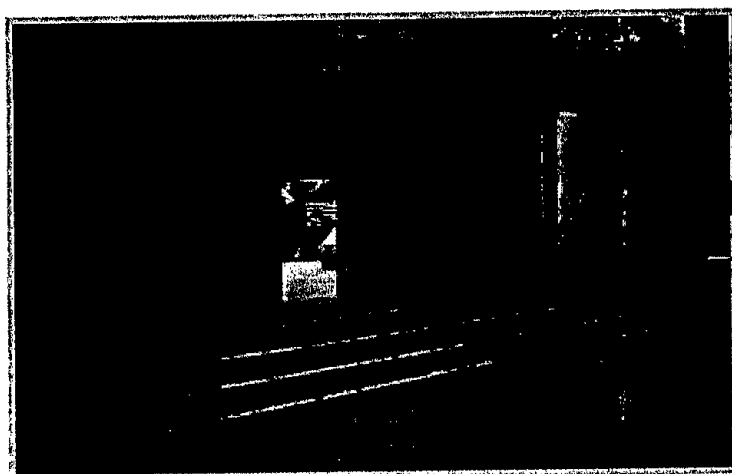

2

ES COPIA FIEL DE SU ORIGINAL

ANA M. CORREA
 ANA M. CORREA
 JEFA
 DTO. MESA DE ENTRADAS Y ARCHIVO
 DIR. GRAL. ADMINISTRATIVO CONTABLE
 H. CÁMARA DE DIPUTADOS DE LA NACIÓN

ANEXO 4

ESPECIFICACIONES TÉCNICAS PARTICULARES

REGLÓN 1. ÍTEM 4 - BARANDA PARA RAMPA DE INGRESO PÚBLICO Y PERSONAL AMBOS LADOS, S/RIVADAVIA, ANEXO A.

PROVISIÓN Y COLOCACIÓN DE DOS (2) BARANDAS DE ACERO INOXIDABLE CON PASAMANOS DOBLES

Medida Total de cada baranda incluida la prolongación de 0,30 m de cada extremo: 12,65 m aprox.

CROQUIS

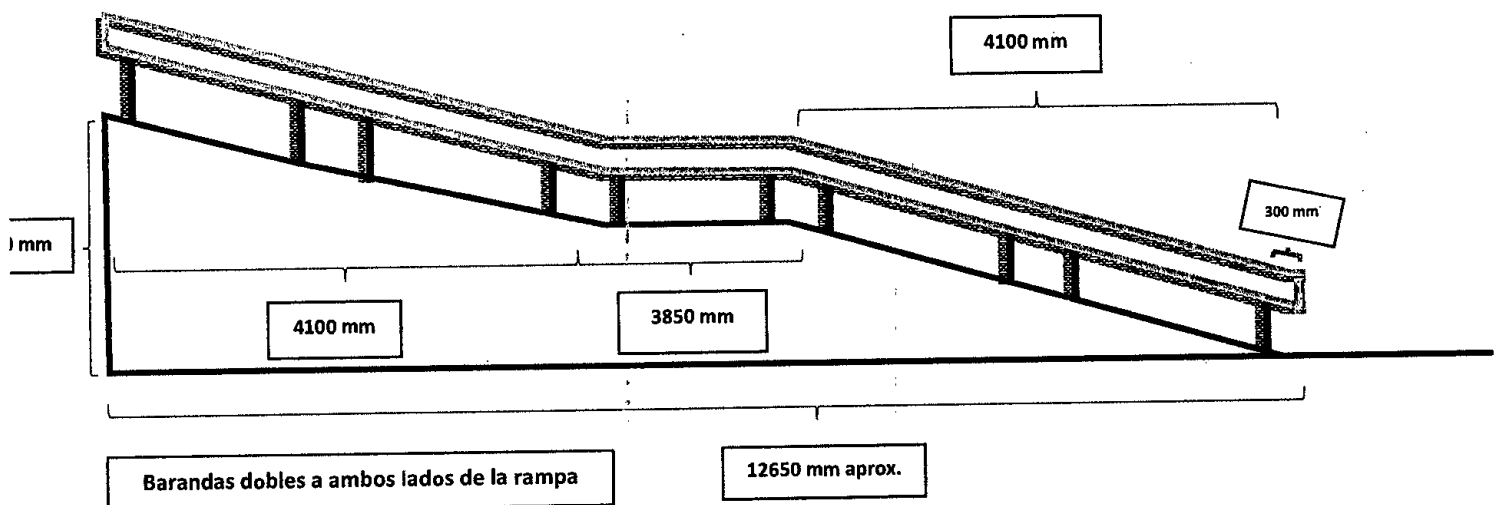

2) Pasamanos doble:

Con prolongación de 0,30 m en ambos extremos, los cuales se unirán entre sí en forma curva (superior e inferior).

Altura Pasamanos: Inferior a 0,75 m, y pasamano superior a 0,90 m

37

ANA M. CORREA
JEFA
D.T.O. MESA DE ENTRADAS Y ARCHIVO
DIR. GRAL. ADMINISTRATIVO CONTABLE
H. CÁMARA DE DIPUTADOS DE LA NARIÓN

ES COPIA FIEL DE SU ORIGINAL

PLANO DE UBICACIÓN



IMAGEN ACTUAL

PROYECCIÓN

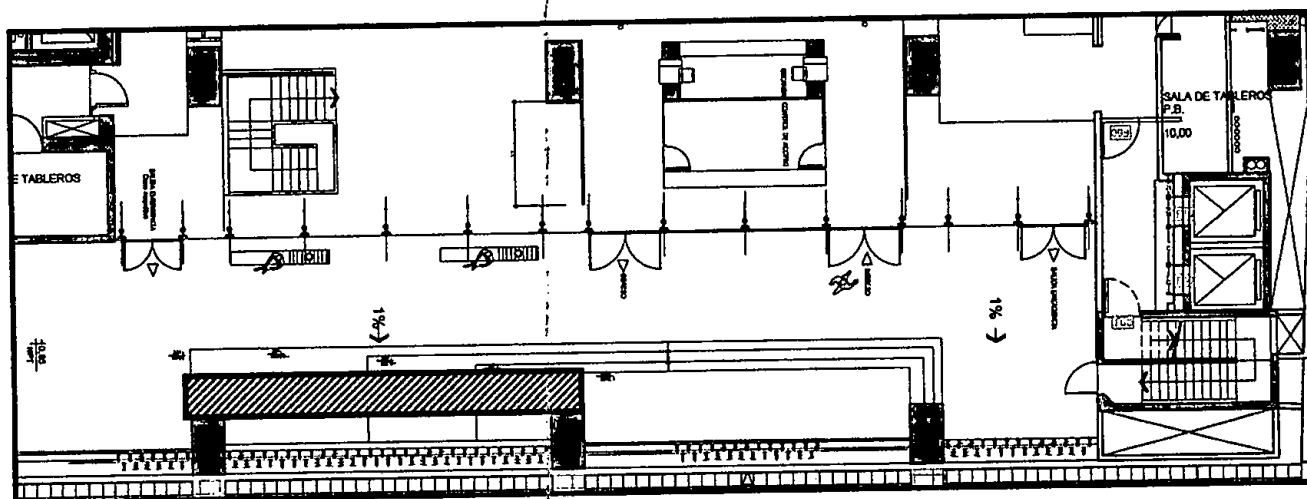
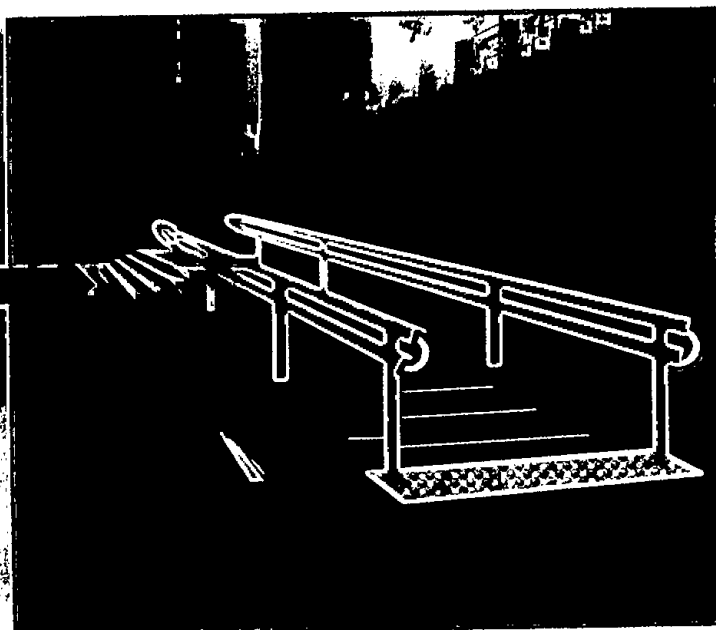
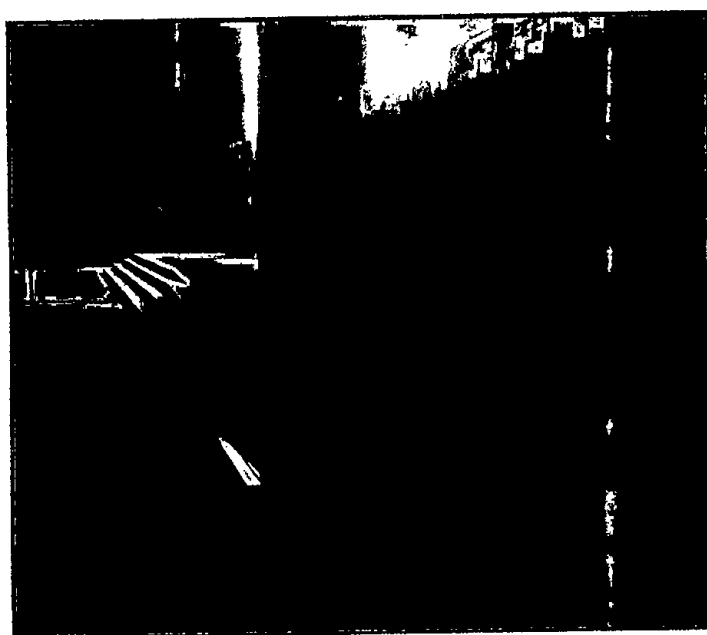

J

ES COPIA FIEL DE SU ORIGINAL.

ANA M. CORREA
ANA M. CORREA
JEFA
D.T.O. MESA DE ENTRADAS Y ARCHIVO
DIR. GRAL. ADMINISTRATIVO CONTABLE
H. CÁMARA DE DIPUTADOS DE LA NACIÓN

ANEXO 5

ESPECIFICACIONES TÉCNICAS PARTICULARES

REGLÓN 1. ÍTEM 5 - BARANDA PARA RAMPA INGRESO LEGISLADORES AMBOS LADOS, S/RIOBAMBA, ANEXO A.

PROVISIÓN Y COLOCACIÓN DE DOS (2) BARANDAS DE ACERO INOXIDABLE CON PASAMANOS
DOBLES.

A) Baranda Lado Reja con prolongación en L

Medida Total de baranda lado reja con prolongación en L extremo inferior y prolongación de 0,30 m
en extremo superior: 15,00 m aproximados

CROQUIS

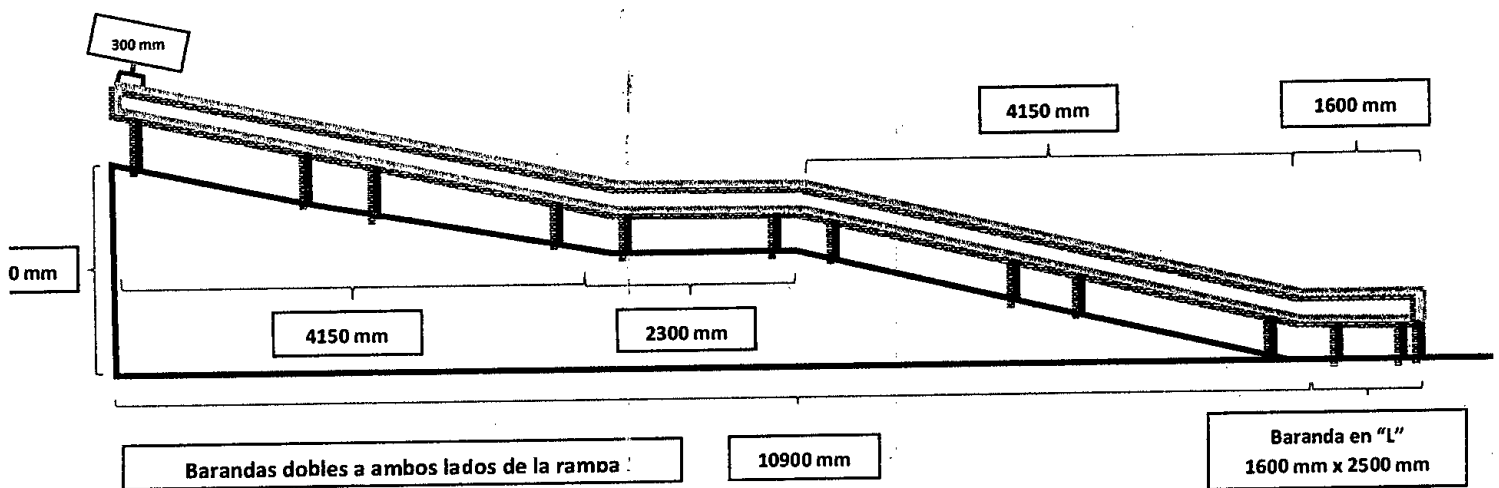

Barandas lado de la reja se extiende en L, de 1,60 m x 2,50 m aprox.

ES COPIA FIEL DE SU ORIGINAL

ANA M. CORREA
JEFA
D.T.O. MESA DE ENTRADAS Y ARCHIVO
DIR. GRAL. ADMINISTRATIVO CONTABLE
H. CÁMARA DE DIPUTADOS DE LA NACIÓN

B) Baranda lado interno

Medida total de la baranda lado interno incluida la prolongación de 0,30 m en extremo superior: 10,90 m

CROQUIS

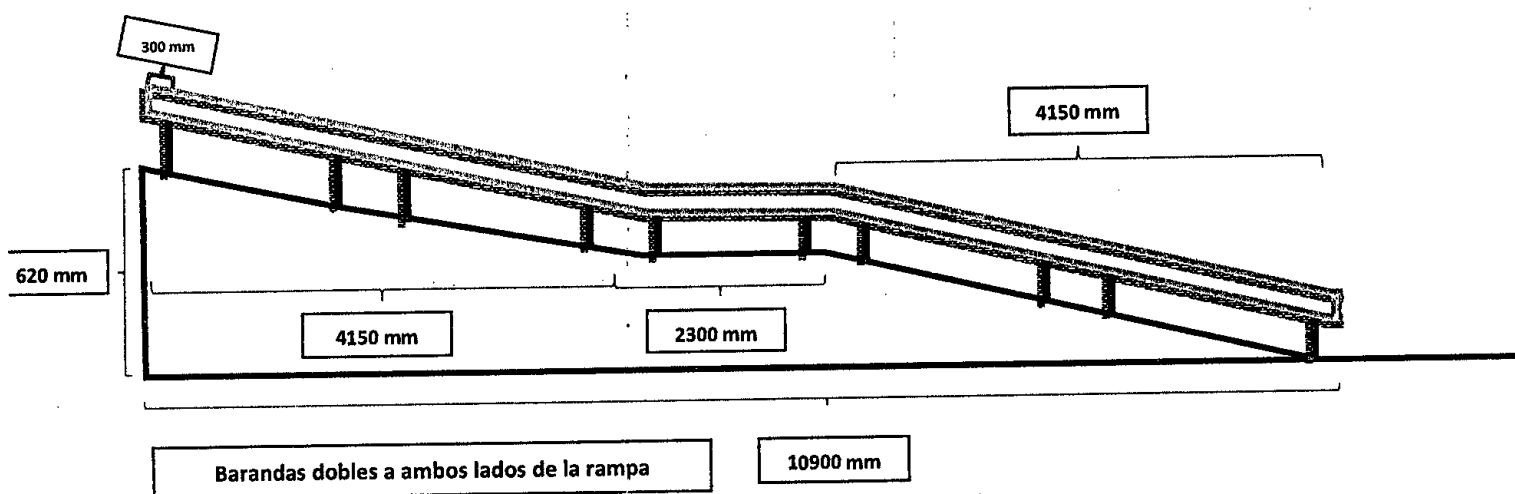

Pasamanos:

Ambas barandas con pasamanos dobles, con una prolongación de 0,30 m en extremo superior y unidas entre sí en forma curva (superior e inferior).

Altura Pasamanos: Inferior a 0,75 m y superior a 0,90 m.

[Handwritten mark]

[Handwritten signature]

ES COPIA FIEL DE SU ORIGINAL

ANA M. GORREA
JEFA
DYO. MESA DE ENTRADAS Y ARCHIVO
DIR. GRAL. ADMINISTRATIVO CONTABLE
H. CÁMARA DE DIPUTADOS DE LA NACIÓN

ANEXO 6

ESPECIFICACIONES TÉCNICAS PARTICULARES

REGLÓN 2. ÍTEM 1 – BARANDA PARA RAMPA ENTRE ANEXO A Y C (SECTOR CAJEROS AUTOMÁTICOS), AMBOS LADOS.

PROVISIÓN Y COLOCACIÓN DE DOS (2) BARANDAS DE ACERO INOXIDABLE CON PASAMANOS DOBLES.

Medida Total de cada baranda incluida la prolongación de 0,30 m de cada extremo: 7,60 m aprox.

CROQUIS

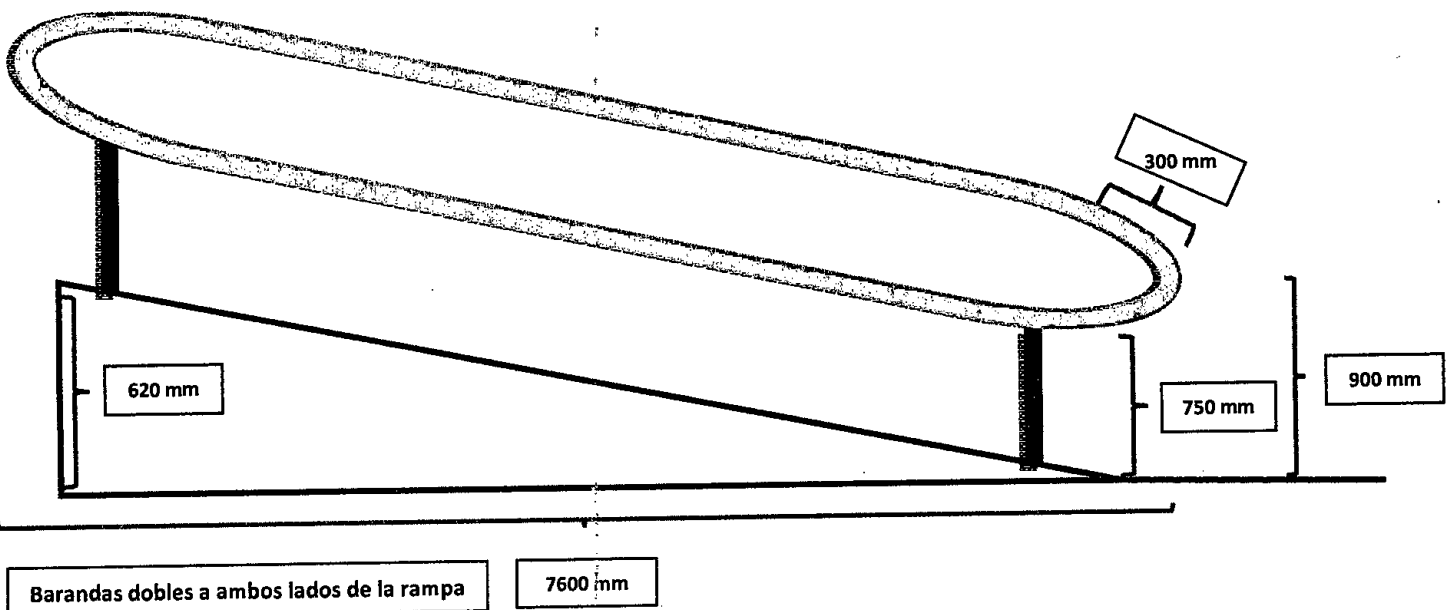

Pasamanos:

Ambas barandas con pasamanos doblés, con prolongación de 0,30 m en ambos extremos y unidas entre sí en forma curva (superior e inferior).

Altura Pasamanos: Inferior a 0,75m y superior a 0,90 m.

ES COPIA FIEL DE SU ORIGINAL.

ANA M. CORREA
JEFA
D.T.O. MESA DE ENTRADAS Y ARCHIVO
DIR. GRAL. ADMINISTRATIVO CONTABLE
H. CÁMARA DE DIPUTADOS DE LA NACI.

PLANO DE UBICACIÓN





IMAGEN ACTUAL



PROYECCIÓN

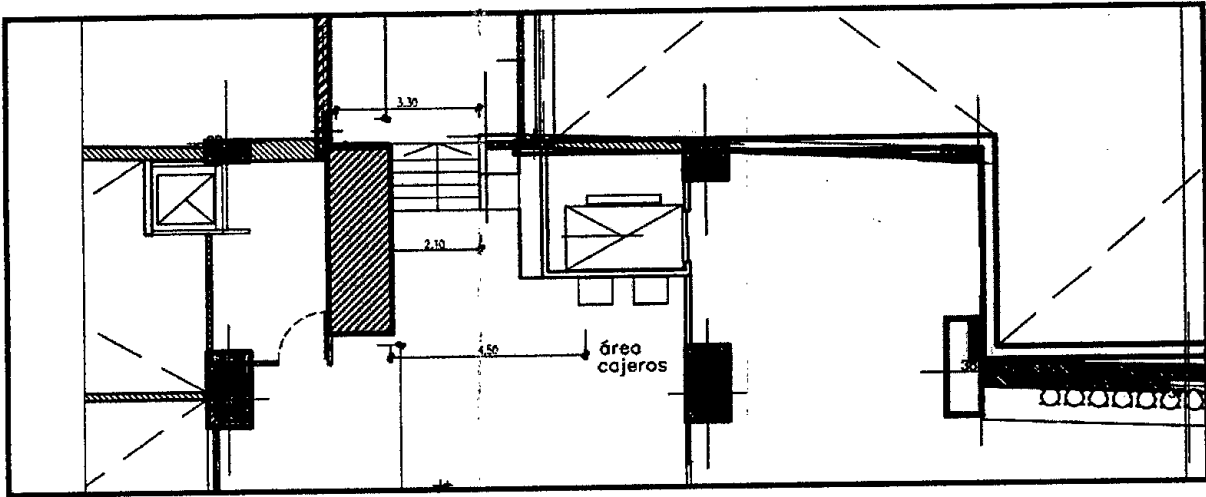
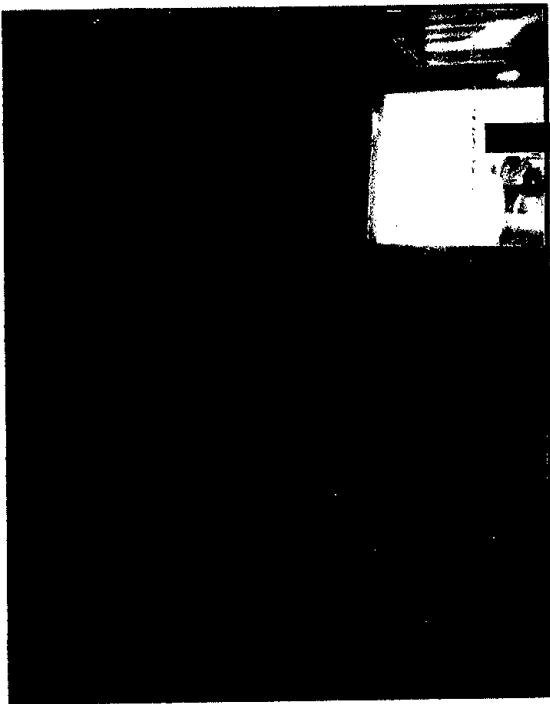
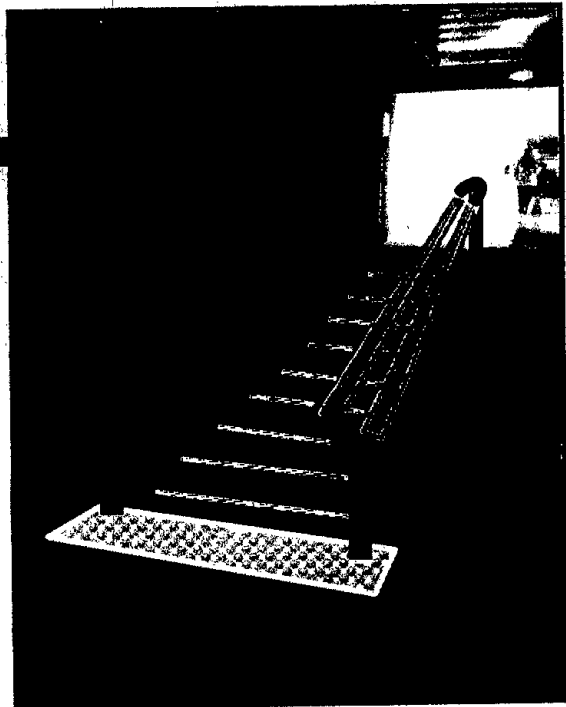

ES COPIA FIEL DE SU ORIGINAL

ANA M. CORREA
JEFA
D.T.O. MESA DE ENTRADAS Y ARCHIVO
DIR. GRAL. ADMINISTRATIVO CONTABLE
H. CÁMARA DE DIPUTADOS DE LA NACIÓN

ANEXO 7

ESPECIFICACIONES TÉCNICAS PARTICULARES REGLÓN 2. ÍTEM 2 – BARANDA PARA ESCALERA ENTRE ANEXO A Y C (SECTOR CAJEROS AUTOMÁTICOS), AMBOS LADOS.

PROVISIÓN Y COLOCACIÓN DE DOS (2) BARANDAS CON PASAMANOS SIMPLES.

Medida Total de cada baranda incluida la prolongación de 0,30 m de cada extremo, sin incluir los 0,10 m perpendiculares al piso: 4,13 m aprox. transversal a los cuatro escalones.

CROQUIS

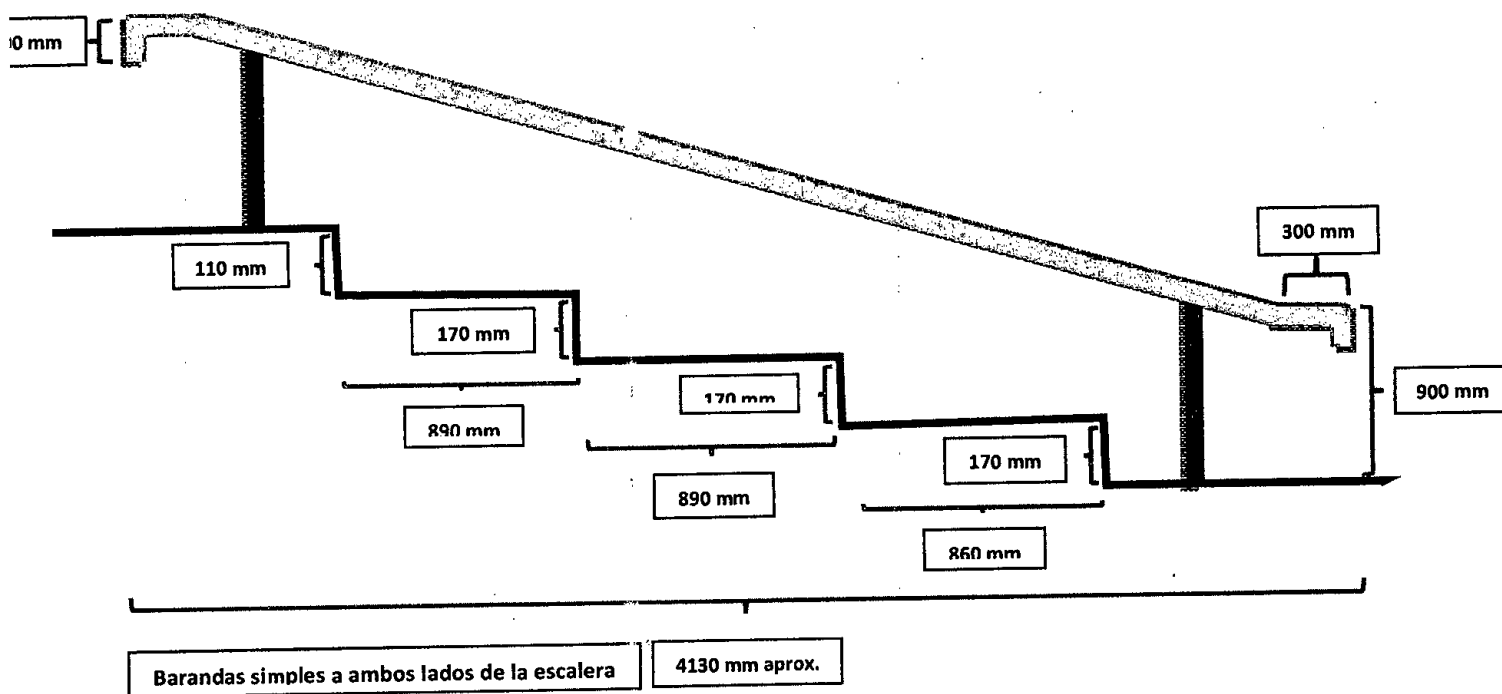

Pasamanos:

Ambas barandas con pasamanos simples, con prolongación de 0,30 m en ambos extremos, con 0,10m de curvatura hacia el suelo.

Altura de pasamanos: a 0,90 m.

PLANO DE UBICACIÓN





IMAGEN ACTUAL



PROYECCIÓN

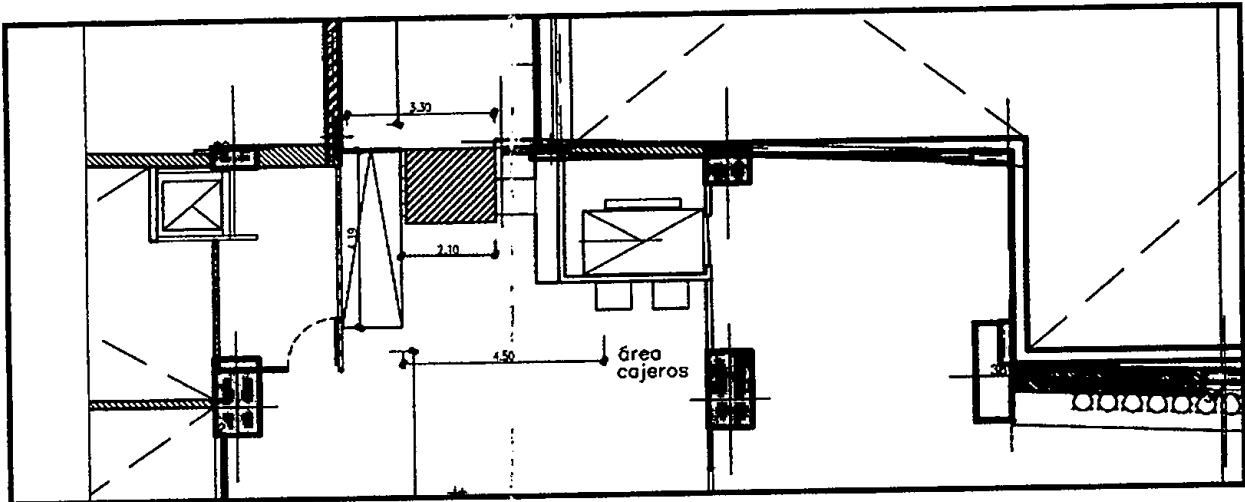
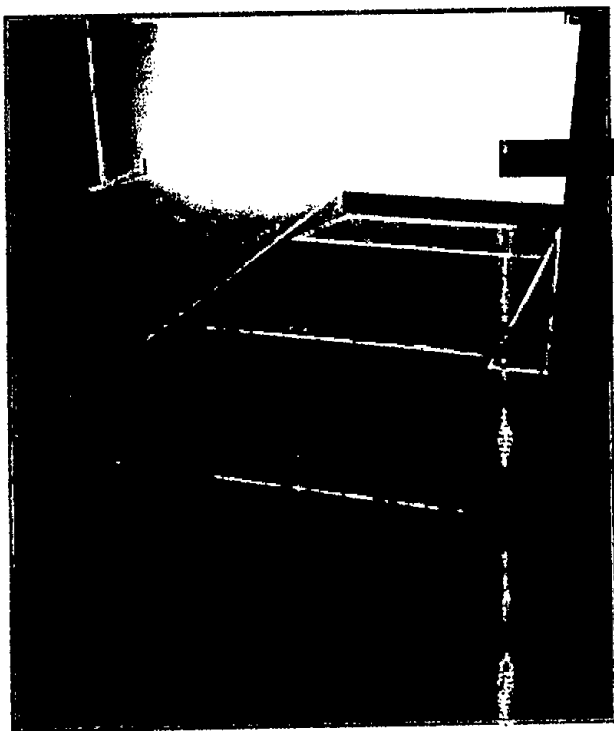
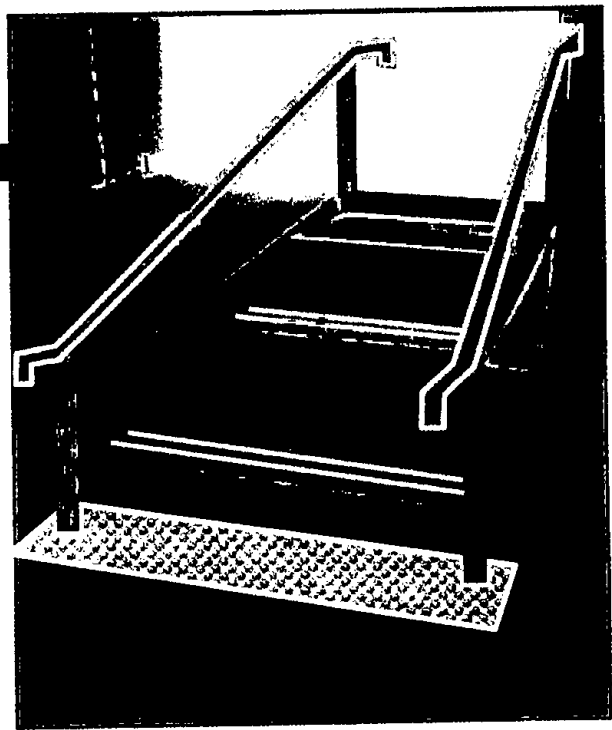

ES COPIA FIEL DE SU ORIGINAL.

ANA M. CORREA
JEFA
D.T.O. MESA DE ENTRADAS Y ARCHIVO
DIR. GRAL. ADMINISTRATIVO CONTABLE
H: CÁMARA DE DIPUTADOS DE LA NACIÓN

ANEXO 8

ESPECIFICACIONES TÉCNICAS PARTICULARES

REGLÓN 2. ÍTEM 3 – BARANDA PARA RAMPA EN PASILLO DE ANEXO C.

PROVISIÓN Y COLOCACIÓN DE DOS (2) BARANDAS DE ACERO INOXIDABLE CON PASAMANOS DOBLES:

A.- Primera baranda de acero inoxidable con pasamanos doble.

Medid Total de cada baranda incluida la prolongación de 0,30 m de cada extremo: 3,25 m aprox.
incluyendo prolongaciones.

CROQUIS

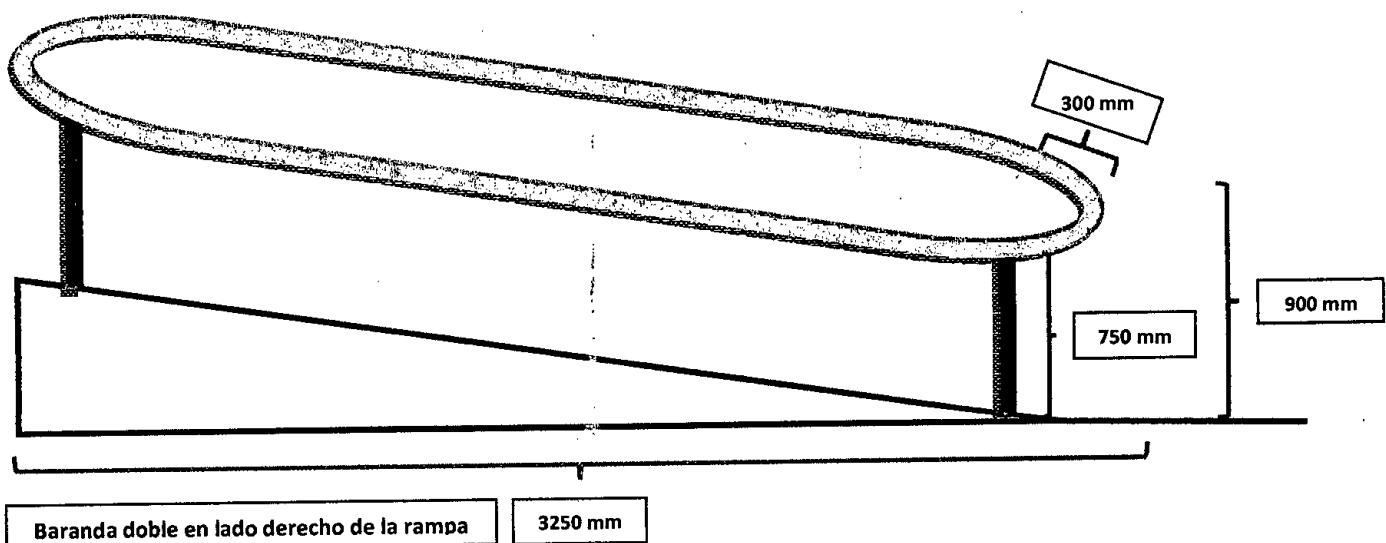

Pasamanos:

Doble, con prolongación de 0,30 m en ambos extremos y unidas entre sí en forma curva (superior e inferior).

Altura pasamanos: Inferior a 0,75 m y superior a 0,90 m.

46

ANA M. CORREA
Jefa
D.T.O. MESA DE ENTRADAS Y ARCHIVO
DIR. GRAL. ADMINISTRATIVO CONTABLE
H. CÁMARA DE DIPUTADOS DE LA NACIÓN

ES COPIA FIEL DE SU ORIGINAL

B.- Segunda baranda de acero inoxidable con pasamanos doble.

Medida total de cada baranda incluida la prolongación de 0,30 m de cada extremo: 2,25 m aprox.
Incluyendo prolongaciones

CROQUIS

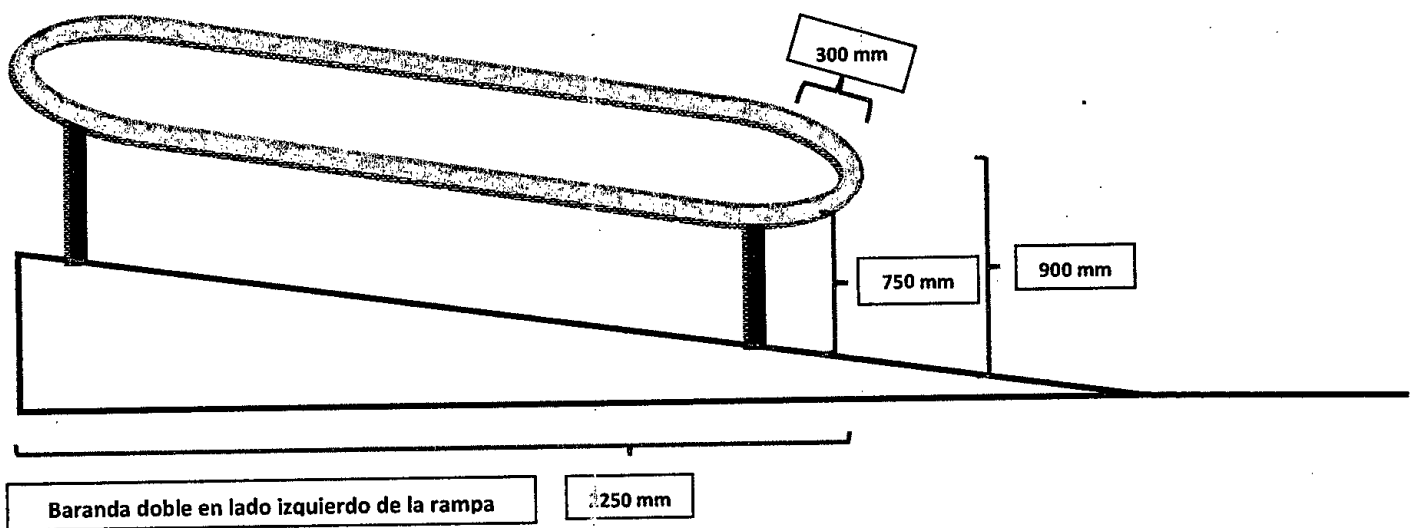

Pasamanos:

Pasamanos doble, con prolongación de 0,30 m en un extremo y unida entre sí en forma curva (superior e inferior).

Altura de pasamanos: Inferior a 0,75 m y superior a 0,90 m.

J

47

ANA M. CORREA
JEFA
D.T.O. MESA DE ENTRADAS Y ARCHIVO
DIR. GRAL. ADMINISTRATIVO CONTABLE
H. CÁMARA DE DIPUTADOS DE LA NACIÓN

ES COPIA FIEL DE SU ORIGINAL.

PLANO DE UBICACIÓN



IMAGEN ACTUAL



PROYECCIÓN

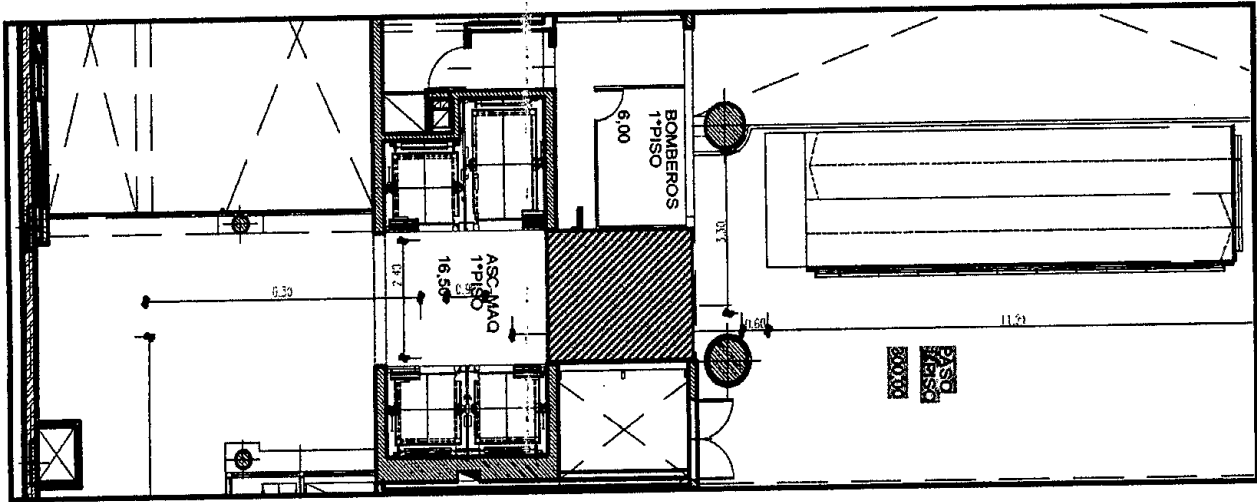
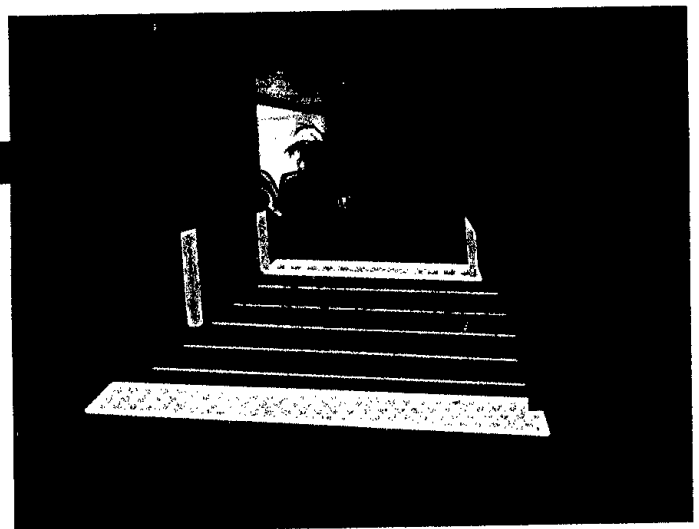

J

ES COPIA FIEL DE SU ORIGINAL.

48

ANA M. CORREA
JEFA
D.T.O. MESA DE ENTRADAS Y ARCHIVO
DIR. GRAL. ADMINISTRATIVO CONTABLE
H. CÁMARA DE DIPUTADOS DE LA NACIÓN

ANEXO 9

ESPECIFICACIONES TÉCNICAS PARTICULARES

REGLÓN 2. ÍTEM 4 - BARANDA PARA ESCALERA ACCESO A DIPUTADOS TV, ANEXO C.

PROVISIÓN Y COLOCACIÓN DE DOS (2) BARANDAS CON PASAMANOS SIMPLES.

Medida Total de cada baranda incluida la prolongación de 0,30 m de cada extremo, sin incluir los 0,10 m perpendiculares al piso: 1,50 m aprox. Transversal a 2 escalones.

CROQUIS

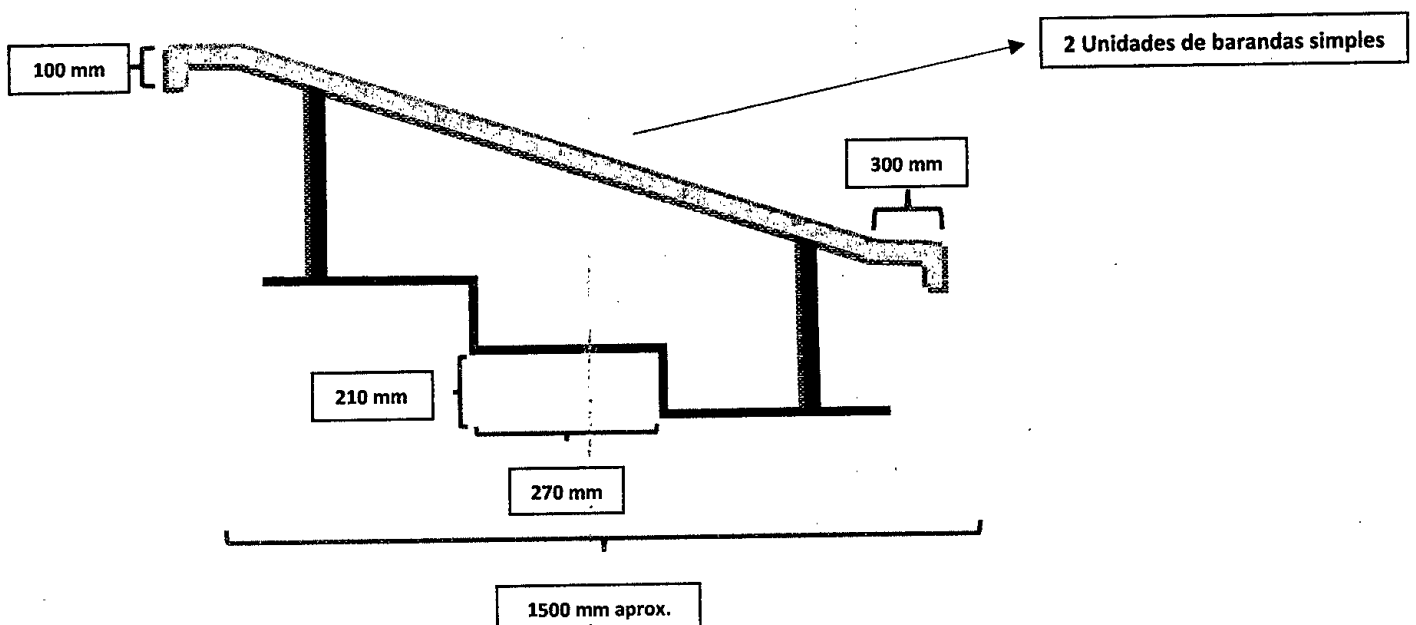

Pasamanos:

Pasamanos simples, con prolongación en ambos lados de 0,30 m con 0,10 m de curvatura hacia el suelo.

Altura de pasamanos: a 0,90 m.

ES COPIA FIEL DE SU ORIGINAL

ANA M. CORREA
JEFA
D.T.O. MESA DE ENTRADAS Y ARCHIVO
DIR. GRAL. ADMINISTRATIVO CONTABLE
H. CÁMARA DE DIPUTADOS DE LA NACIÓN

PLANO DE UBICACIÓN



IMAGEN ACTUAL



PROYECCIÓN

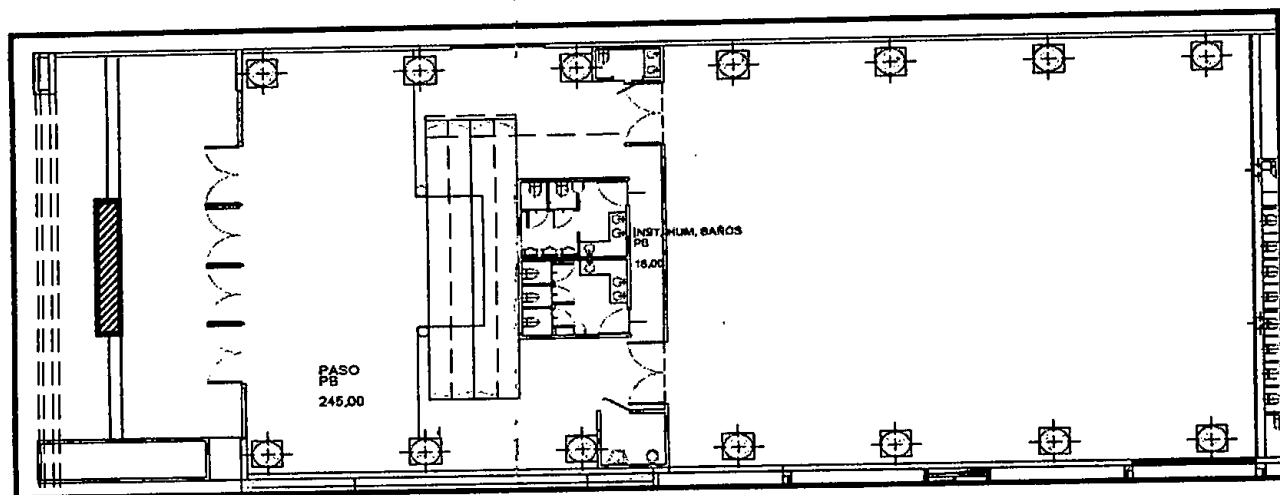
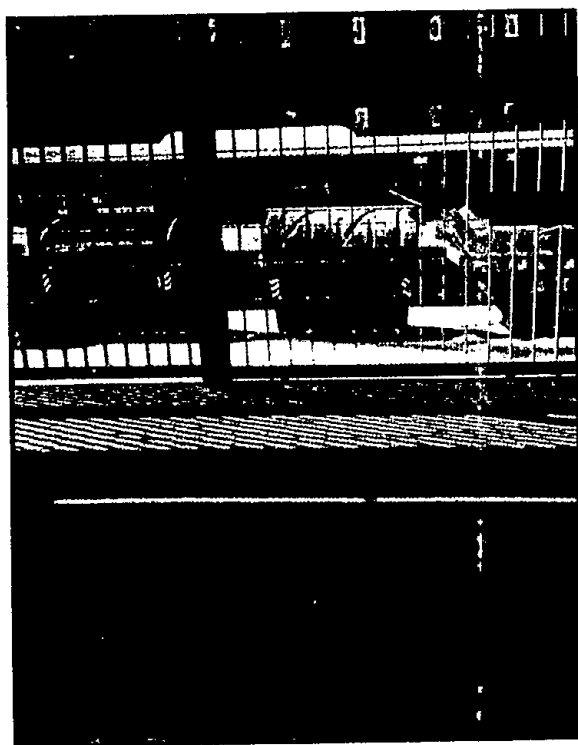
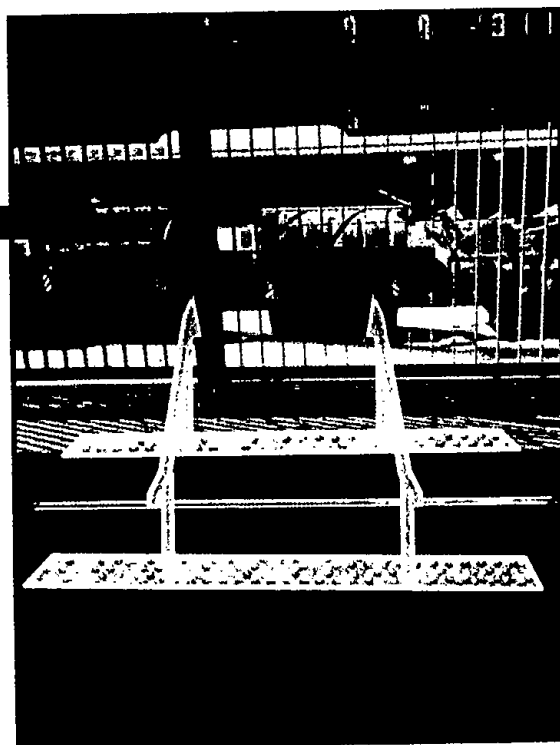

ES COPIA FIEL DE SU ORIGINAL

ANA M. CORREA
ANA M. CORREA
JEFA
D.T.O. MESA DE ENTRADAS Y ARCHIVO
DIR. GRAL. ADMINISTRATIVO CONTABLE
H. BARBARA DE DIPUTADOS DE LA NACION

ANEXO 10

ESPECIFICACIONES TÉCNICAS PARTICULARES

RENGLÓN 2. ÍTEM 5 - BARANDA PARA ESCALERA JARDÍN MATERNO INFANTIL.

PROVISIÓN Y COLOCACIÓN DE TRES (3) BARANDAS CON PASAMANOS SIMPLES.

Medidas totales de cada baranda incluida la prolongación de 0,30 m de cada extremo, sin incluir los 0,10 m perpendiculares al piso: 1,50 m aprox. Transversal a 2 escalones.

CROQUIS

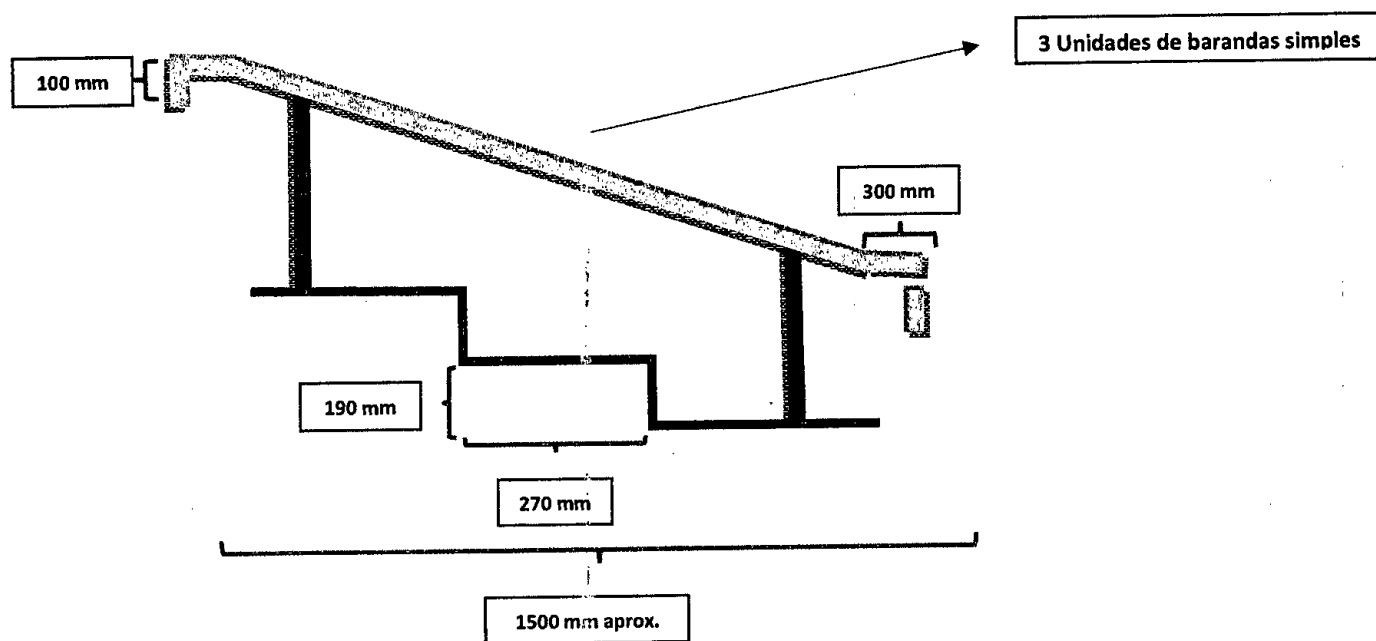

Pasamanos:

Pasamanos simples con prolongación en ambos lados de 0,30 m, con curvatura de 0,10 m hacia el suelo.

Altura de pasamanos: a 0,90 m

ES COPIA FIEL DE SU ORIGINAL.

ANA M. CORREA
JEFA
D.T.O. MESA DE ENTRADAS Y ARCHIVO
DIR. GRAL. ADMINISTRATIVO CONTABLE
C. CÁMARA DE DIPUTADOS DE LA NACIÓN

PLANO DE UBICACIÓN





IMAGEN ACTUAL

PROYECCIÓN

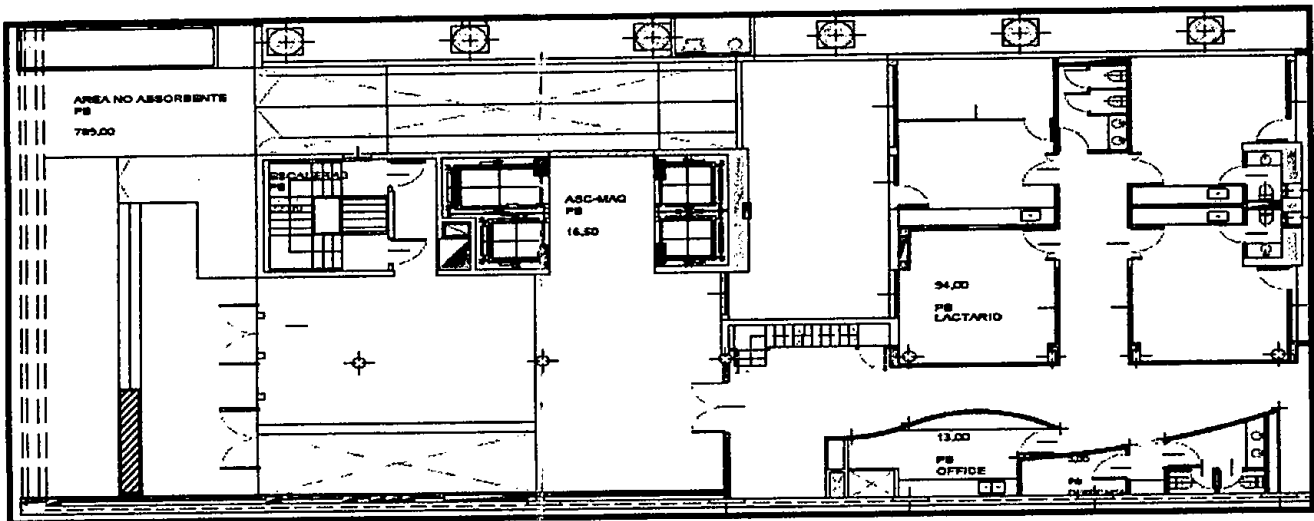
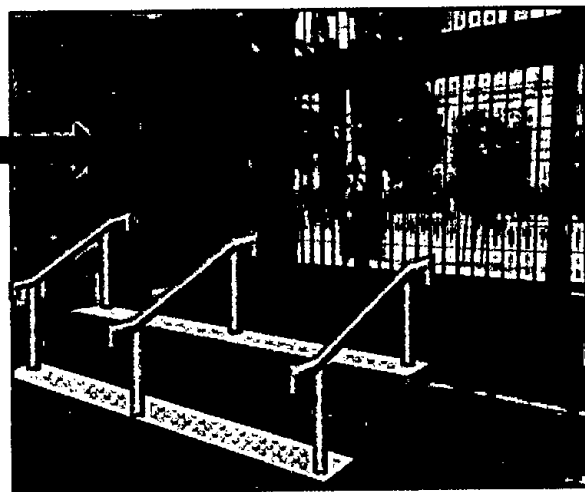
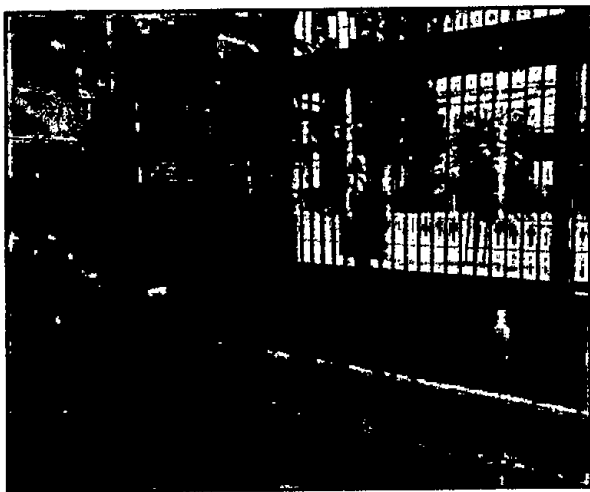

ES COPIA FIEL DE SU ORIGINAL.

ANA M. CORREA
JEFA
D.T.O. MESA DE ENTRADAS Y ARCHIVO
DIR. GRAL. ADMINISTRATIVO CONTABLE
H. CÁMARA DE DIPUTADOS DE LA NACIÓN

Ciudad de Buenos Aires,

de 2017

Sres.

H. Cámara de Diputados de la Nación

Presente

De mi consideración:

Por medio de la presente y en cumplimiento del artículo 35 inc. e) Apartado 2 del Reglamento para la Contratación de Bienes, Obras y Servicios de la H.C.D.N., dejo constancia en carácter de DECLARACION JURADA que la firma..... y los integrantes de los órganos de administración y fiscalización en su caso, **no se encuentran incurso en ninguna de las causales de inhabilitación** para contratar con la H. Cámara de Diputados de la Nación.

Artículo 34: Personas No Habilitadas

No podrán contratar con la HCDN

- a) Las personas físicas o jurídicas que se encontraren suspendidas o inhabilitadas por autoridad administrativa o judicial competente.
- b) Los agentes y funcionarios del Estado Nacional, Provincial, Municipal o del Gobierno de la Ciudad de Buenos Aires y las empresas en las cuales aquellos tuvieren una participación suficiente para formar la voluntad social, de conformidad con lo establecido en la Ley de Ética Pública Nº 25.188.
- c) Los fallidos, concursados e interdictos, mientras no sean rehabilitados.
- d) Los condenados por delitos dolosos, por un lapso igual al doble de la condena.
- e) Las personas que se encontraren procesadas por delitos contra la propiedad, o contra la Administración Pública Nacional o contra la fe pública o por delitos comprendidos en la Convención Interamericana contra la Corrupción, Ley Nº 24.759.
- f) Las personas físicas o jurídicas que no hubieren cumplido con sus obligaciones impositivas y/o previsionales, conforme las disposiciones vigentes dictadas por la Administración Federal de Ingresos Públicos (AFIP).

Sin otro particular lo saludo muy atte.

FIRMA y SELLO:

ACLARACIÓN:

53

ES COPIA FIEL DE SU ORIGINAL.

ANA M. CORREA
JEFA
D.T.O. MESA DE ENTRADAS Y ARCHIVO
DIR. GRAL. ADMINISTRATIVO CONTABLE
H. CÁMARA DE DIPUTADOS DE LA NACIÓN

Ciudad de Buenos Aires,

Sres.
H. Cámara de Diputados de la Nación
Presente

De mi consideración:

Quien suscribe, con poder suficiente para este acto, DECLARA BAJO JURAMENTO que los juicios que mantiene con la H. Cámara de Diputados de la Nación son los que se detallan a continuación.

Sin otro particular lo saludo muy atte.

Carátula:

Nº de Expediente:

Monto Reclamado:

Fuero, Juzgado y Secretaría:

Entidad Demandada/te

Carátula:

Nº de Expediente:

Monto Reclamado:

Fuero, Juzgado y Secretaría:

Entidad Demandada/te

FIRMA y SELLO:

ACLARACIÓN:.....

1

54

ES COPIA FIEL DE SU ORIGINAL

ANA M. CORREA
JEFA
D.T.O. MESA DE ENTRADAS Y ARCHIVO
DIR. GRAL. ADMINISTRATIVO CONTABLE
H. CÁMARA DE DIPUTADOS DE LA NACIÓN

Ciudad de Buenos Aires,

Sres.

H. Cámara de Diputados de la Nación

Presente

De mi consideración:

Por medio de la presente, el que suscribe en carácter de
debidamente acreditado de la firma

MANIFIESTA EN CARÁCTER DE DECLARACION JURADA que la firma antes citada no mantiene Juicios
con la Honorable Cámara de Diputados de la Nación

Sin otro particular lo saludo muy atte.

FIRMA y SELLO:.....

ACLARACIÓN:.....

J

ES COPIA FIEL DE SU ORIGINAL

ANA M. CORREA
JEFA
D.T.O. MESA DE ENTRADAS Y ARCHIVO
DIR. GRAL. ADMINISTRATIVO CONTABLE
H. CÁMARA DE DIPUTADOS DE LA NACIÓN

**AUTORIZACIÓN DE ACREDITACIÓN DE PAGOS
DE LA H. CÁMARA DE DIPUTADOS DE LA NACIÓN**

Ciudad de Buenos Aires,

de 2017

SECRETARÍA ADMINISTRATIVA
DIRECCIÓN GENERAL ADMINISTRATIVO CONTABLE
SUB-DIRECCIÓN DE TESORERÍA

El que suscribe.....en mi carácter de
....., CUIT/CUIL Nº..... autorizo a que todo
pago que deba realizar la SUB-DIRECCIÓN DE TESORERÍA de la HONORABLE CÁMARA DE DIPUTADOS DE LA
NACIÓN en cancelación de deudas a mi favor por cualquier concepto sea efectuado en la cuenta bancaria que a
continuación se detalla:

DATOS DE LA CUENTA BANCARIA.....

NUMERO DE CUENTA.....

TIPO: CORRIENTE/CAJA DE AHORRO

CBU DE LA CUENTA.....

BANCO

SUCURSAL

DOMICILIO.....

La orden de transferencia de fondos a la cuenta arriba indicada, efectuada por la SUB - DIRECCIÓN DE TESORERÍA
de la HONORABLE CÁMARA DE DIPUTADOS DE LA NACIÓN extinguirá la obligación del deudor por todo concepto,
teniendo validez todos los depósitos que allí se efectúen hasta tanto, cualquier cambio que opere en la misma, no
sea notificado fehacientemente. El beneficiario exime a la HONORABLE CÁMARA DE DIPUTADOS DE LA NACIÓN de
cualquier obligación derivada de la eventual mora que pudiera producirse como consecuencia de modificaciones
sobre la cuenta bancaria.

.....
Firma Titular/res Cuenta Bancaria

.....
Certificación Entidad Bancaria

.....
Intervención SUB-DIRECCIÓN DE TESORERÍA

R.P. Nº 0183/12

ES COPIA FIEL DE SU ORIGINAL

56

ANA M. CORREA
JEFA
D.T.O. MESA DE ENTRADAS Y ARCHIVO
DIR. GRAL. ADMINISTRATIVO CONTABLE
H. CÁMARA DE DIPUTADOS DE LA NACIÓN

079/17

DIR. GRAL. ADM. CONTABLE

ANEXO

PLANILLA DE COTIZACIÓN

1

ES COPIA FIEL DE SU ORIGINAL.



57

ANA M. CORREA
JEFA
D.T.O. MESA DE ENTRADAS Y ARCHIVO
DIR. GRAL. ADMINISTRATIVO CONTABLE
C. CÁMARA DE DIPUTADOS DE LA NACIÓN

"PLANILLA DE COTIZACIÓN"

El que suscribe _____, con Documento Nacional de Identidad N° _____, en nombre y representación de la empresa _____, C.U.I.T. N° _____ con domicilio legal en la calle _____ N° _____, Localidad _____, N° de Teléfono _____, Fax _____ Mail: _____ y con poder suficiente para obrar en su nombre, según consta en contrato / poder que acompaña, luego de interiorizarse de las condiciones particulares y técnicas que rigen la presente compulsa, cotiza los siguientes precios:

Renglón	Ítem	Unidad de medida	Cantidad	Descripción	Precio Unitario	Precio Total
1	1.1	UNIDAD	3	3 BARANDAS PARA ESCALERAS DE INGRESO PERSONAL Y PÚBLICO (HACIA MITRE) ANEXO A. Con colocación. Medidas de cada baranda: 2,10 m aprox. Medida Total: 6,30 m <i>Especificaciones técnicas en documento ANEXO 1</i>		
	1.2	UNIDAD	2	2 BARANDAS PARA ESCALERAS DE INGRESO PERSONAL Y PÚBLICO (HACIA CALLAO) ANEXO A. Con colocación. Medidas de cada baranda: 2,10 m aprox. Medida Total: 4,20m <i>Especificaciones técnicas en documento ANEXO 2</i>		
	1.3	UNIDAD	2	2 BARANDAS PARA ESCALERAS DE INGRESO LEGISLADORES ANEXO A. Con colocación. Medidas de cada baranda: 2,10 m aprox. Medida total: 4,20 m <i>Especificaciones técnicas en documento ANEXO 3</i>		
	1.4	UNIDAD	2	2 BARANDAS PARA RAMPA DE INGRESO PÚBLICO Y PERSONAL AMBOS LADOS, S/RIV/ADAVIA, ANEXO A. Con colocación. Medida de cada una: 12,65 m aprox. Medida total: 25,30 m <i>Especificaciones técnicas en documento ANEXO 4</i>		

ES COPIA FIEL DE SU ORIGINAL



ANA M. CORREA
 JEFA
 JTO. MESA DE ENTRADAS Y ARCHIVO
 DIR. GRAL. ADMINISTRATIVO CONTABLE
 PLANA DE DIPUTADOS DE LA NACION

	1.5	UNIDAD	2	2 BARANDAS PARA RAMPA INGRESO LEGISLADORES AMBOS LADOS, S/RIOBAMBA, ANEXO A. Con colocación. Medida: <u>Baranda lado reja</u> : 15,00 m aprox. <u>Baranda interna</u> : 10,90 m Medida total: 25,90 m <u>Especificaciones técnicas en documento ANEXO 5</u>		
2	2.1	UNIDAD	2	2 BARANDAS PARA RAMPA ENTRE ANEXO A Y C (SECTOR CAJEROS AUTOMÁTICOS), AMBOS LADOS. Con colocación. Medidas de cada una: 7,60 m aprox. Medida total: 15,20 m <u>Especificaciones técnicas en documento ANEXO 6</u>		
	2.2	UNIDAD	2	2 BARANDAS PARA ESCALERA ENTRE ANEXO A Y C (SECTOR CAJEROS AUTOMÁTICOS), AMBOS LADOS. Con colocación. Medidas de cada una: 4,33 m aprox. Medida total: 8,66 m <u>Especificaciones técnicas en documento ANEXO 7</u>		
	2.3	UNIDAD	2	2 BARANDAS PARA RAMPA EN PASILLO DE ANEXO C (SALIDA ESCALERA MECÁNICA). Con colocación. Medidas totales: Baranda 1: 3,25 m aprox. Baranda 2: 2,25 m aprox. Medida Total: 5,50 m <u>Especificaciones técnicas en documento ANEXO 8.</u>		
	2.4	UNIDAD	2	2 BARANDAS PARA ESCALERA ACCESO A DIPUTADOS TV, ANEXO C. Con colocación. Medidas de cada una: 1,70 m aprox. Medida total: 3,40 m <u>Especificaciones técnicas en documento ANEXO 9.</u>		
	2.5	UNIDAD	3	3 BARANDAS PARA ESCALERA JARDÍN MATERNO INFANTIL. Con colocación. Medidas de cada una: 1,70 m aprox. Medida total: 5,10 m <u>Especificaciones técnicas en documento ANEXO 10.</u>		

MONTO TOTAL OFERTADO:	SONPESOS: _____	\$ _____
------------------------------	-----------------	----------

.....
FIRMA Y ACLARACIÓN DEL OFERENTE

ES COPIA FIEL DE SU ORIGINAL

59

ANA M. CORREA
 JEFA
 DTO. MESA DE ENTRADAS Y ARCHIVO
 DIR. GRAL. ADMINISTRATIVO CONTABLE
 CÁMARA DE DIPUTADOS DE LA NACIÓN

SOLICITUD DE INCORPORACIÓN A LA BASE DE DATOS DE PROVEEDORES
DE LA HONORABLE CÁMARA DE DIPUTADOS DE LA NACIÓN

PERSONA FÍSICA PERSONA JURÍDICA

APELLIDO Y NOMBRE O RAZÓN SOCIAL

NÚMERO:

CUIT/CUIL

INICIO DE ACTIVIDADES

DOMICILIO LEGAL

LOCALIDAD

PROVINCIA

CÓDIGO POSTAL

TELÉFONO

MOVIL

DOMICILIO CONSTITUÍDO

LOCALIDAD

PROVINCIA

CÓDIGO POSTAL

TELÉFONO

MOVIL

E-MAIL

WEB

CONTACTO

CARGO

E-MAIL

MOVIL

IVA:

IBB:

CONDICIÓN FRENTE

RUBRO PRINCIPAL

DENOMINACIÓN:

OTROS RUBROS O PRODUCTOS QUE PROVEA (1)

NOMBRE DEL REPRESENTANTE

FIRMA

FECHA

OBSERVACIONES:

La zona grisada es para uso exclusivo de la H.C.D.N.

(1) Detallar los distintos rubros en los que considere pueda participar en futuras contrataciones

60

ES COPIA FIEL DE SU ORIGINAL

ANA M. CORREA
JEFA
D.T.O. MESA DE ENTRADAS Y ARCHIVO
DIR. GRAL. ADMINISTRATIVO CONTABLE
H. CÁMARA DE DIPUTADOS DE LA NACIÓN